స్వాస్ మింట్స్
అమృతాంజన్ లిమిటెడ్

PUBLISHED SIMULTANEOUSLY FROM VIJAYAWADA & HYDERABAD

ఆంధ్రపత్రిక

FOUNDER: DESODDHARAKA K. NAGESWARA RAO

ANDHRA PATRIKA—Regd. No. H/HD 231—Licenced to post without prepayment - హైదరాబాదు - గురువారం - 5-6-1986 - సంపుటం: 73 - సంచిక: 63 - పుటలు: 8 - వెల 70 పైసలు - ★ HYDERABAD EDITION

ఆంధ్రసచిత్ర వారపత్రిక
పాఠకులకు
సూపర్ హీరోయిన్
విజయశాంతి
సమాధానాలు!

హర్యానాముఖ్యమంత్రి భజన్‌లాల్ రాజీనామా: బన్సీలాల్ ఎన్నిక

న్యూఢిల్లీ, జూన్ 4:

హర్యానా ముఖ్య మంత్రిగా శ్రీ భజన్‌లాల్ స్థానే శ్రీ బన్సీలాల్ ఇవాళ సాయంత్రం ఏకగ్రీవంగా ఎన్నికయ్యారని ఏ.ఐ.సి.సి. (ఐ) ప్రధాన కార్యదర్శి శ్రీ నావల్ కిశోర్ శర్మ ప్రకటించారు.

హర్యానా కాంగ్రెసు శాసన సభా పక్షం సమావేశంలో ముఖ్యమంత్రి పదవికి రాజీనామా ఇచ్చిన శ్రీ భజన్‌లాల్ సి.ఎల్.పి. నాయకత్వానికి శ్రీ బన్సీలాల్ పేరును ప్రతిపాదించగా సమావేశం ఏకగ్రీవంగా ఆయన్ను ఎన్నుకుంది.

అంతకు ముందు పార్టి పరిశీలకులు శ్రీయుతులు ఎస్.డి. తివారీ, నావల్ కిశోర్ శర్మ, సీతారామ్ కేసరి కొత్తనాయకుని ఎన్నిక విషయమై సభ్యుల అభిప్రాయాలను తెలుసుకున్నారు.

శ్రీ భజన్ లాల్ రాజీనామాను గవర్నరు ఆమోదించారు. శ్రీ బన్సీలాల్ యింత వరకు కేంద్రంలో రవాణాశాఖ మంత్రిగా వున్నారు. ఈ పరిణామాలు నేడు నాటకీయంగా, శీఘ్రగతిన జరిగాయి.

పంజాబ్‌తో పొరుగాన వర్ధిల్లిన విద్యుత్తులకు హర్యానా శ్రేయోరక్షణకు శక్తి కంటే అధికంగా కృషి చేస్తానని తాను మాటిస్తున్నాను ఎక్కడో పనిచేస్తుందని హర్యానా నూతన ముఖ్యమంత్రి శ్రీ బన్సీలాల్ ప్రకటించాడు.

కాంగ్రెసు (ఐ) శాసన సభా పక్ష సమావేశంలో మాట్లాడుతూ పార్టీ ప్రధాని శ్రీ రాజీవ్ గాంధీ తనపై వుంచిన బాధ్యతను నెరవేరుస్తానని. శ్రీ భజన్ లాల్‌తో సహకరించి పనిచేస్తానని ఆయన చెప్పాడు.

శ్రీ భజన్‌లాల్ స్థానే కొత్తనాయకుని ఎన్నుకోవడానికి మధ్యాహ్నమే సమావేశం జరిగింది కాని, శాసన సభ్యుల్లో సర్వాభిప్రాయం సాధించడానికి సమావేశం హఠాత్తుగా వాయిదా వేశారు. శ్రీ భజన్ లాల్ సమావేశంలో ప్రసంగించిన అనంతరం ఈ తుర్య తీసుకున్నారు.

శ్రీ శాసన సభ్యులందరి అభిప్రాయం తెలుసుకున్న తర్వాతనే సమావేశం జరుపుటకు శ్రీ నావల్ కిశోర్ శర్మ తెలిపారు.

హర్యానా ముఖ్యమంత్రి శ్రీ భజన్ [illegible] తన పదవికి రాజీనామా చేస్తున్నట్లు ప్రకటించారు. [illegible] లో తన తుర్య తీసుకున్నారు.

శ్రీ భజన్ లాల్ రాజీనామా చేసినట్లు [illegible] రామయ్య కమిషన్ ముందు హర్యానా

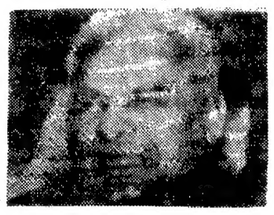

శ్రీ భజన్‌లాల్

కాంగ్రెసు (ఐ) ప్రధాన కార్యదర్శి శ్రీ రామ్‌దాస్ ప్రకటించారు. శ్రీ భజన్‌లాల్ తమ రాజీనామా చేయడానికి పార్టీ అధ్యక్షుడు శ్రీ రాజీవ్ గాంధీ అనుమతినిచ్చినట్టు ఆయన చెప్పాడు.

పంజాబ్ ఒప్పందం సజావుగా అమలు చేయడానికి వీలుగా శ్రీ భజన్‌లాల్ పదవి మంచి తప్పించినట్టు చెప్పుతూ ఒప్పందంలోని కొన్ని అంశాలు ఆయనకు నచ్చలేదు. హర్యానాకు అదనపు నీరు, రాజధాని చండీగఢ్ అప్పగించడాన్ని శ్రీ భజన్‌లాల్ గట్టిగా వ్యతిరేకించారు.

పంజాబ్, హర్యానాల మధ్య రూపొందించిన సమస్యను పరిశీలించడానికి ఏర్పాటు చేసిన ఎంక [illegible] రామయ్య కమిషన్ ముందు హర్యానా తనవారం వివరించినపుడు అదనపు పనిల్కా తమకు దక్కాలని కోరడం తప్ప చండీగఢ్ బదులు పలానా ప్రాంతాలు ఇవ్వాలని నిర్దిష్టంగా డిమాండ్ చేయలేదు. ఇందువల్ల హర్యానాకు ఏదైనా న్యాయం చేకూర్చుదామని కమిషన్ అనుకున్నా వీలుకాని పరిస్థితి ఏర్పడింది.

వెంకట్రామయ్య కమిషన్ ఆగస్టు (పదవి కాలం) మే 31తో ముగియవలసి వుంది. కేంద్ర నాయకులు అర్జెంటు సమావేశమై పరిస్థితి గమనించి ఈ ఆగస్టు పొడిగించడానికి నిర్ణయించారు.

పరిశ్రమల మంత్రి శ్రీ నారాయణ్ దత్ తివారి, కాంగ్రెస్ (ఐ) మరో ప్రధాన కార్యదర్శి శ్రీ నావల్ కిశోర్ శర్మ, కోశాధికారి శ్రీ సీతారామ్ కేసరిని హర్యానా శాసనసభ పక్ష సమావేశానికి పార్టీ పరిశీలకులుగా నియమించారు.

పంజాబ్ ఒప్పంద క్రింద రూపొందించిన ఒప్పందాన్ని అమలు చేయడానికి వీలుగా చెన్నై ట్రిబ్యూనల్ ఏర్పాటు చేయడం గురించి చర్చించడానికి నేడు పంజాబ్, హర్యానా ముఖ్యమంత్రుల సమావేశం జరగవలసి వుంది.

హోం మంత్రి శ్రీ బూటాసింగ్ ఈ సమావేశం ఏర్పాటుచేశారు. ఉదయం 11 గంటల వరకు శ్రీ భజన్‌లాల్ రాలేదు. శ్రీ భజన్‌లాల్ రాజీనామా చేసినట్లు ఒక

శ్రీ బన్సీలాల్

గంట తర్వాత ఎ.ఐ.సి.సి. (ఐ) కార్యాలయం నుంచి ప్రకటన వెలువడింది.

అలాగే పంజాబ్ ముఖ్య మంత్రి శ్రీ యస్. యస్. బర్నాలా మాత్రం సమావేశానికి హాజరై, రాష్ట్రంలో శాంతి భద్రతల పరిస్థితి గురించి తర్జన భర్జన జరిపాడు.

శ్రీ భజన్‌లాల్ వారమని కోసం అన్వేషణ ఆదివారంనాడే మొదలయింది. కేంద్రనాయకత్వం విస్తృత చర్చలలో శ్రీ బన్సీలాల్ హర్యానాకు ప్రస్తుత క్లిష్ట తరుణంలో నాయకత్వం వహించగలరని అభిప్రాయపడ్డారు. ఆయన అదనపు హర్యానావిర్మాతగా పేరుపొందాడుకూడాను. హర్యానాలో పై సంవత్సరం ఎన్నికలు కూడా జరుగనున్నాయి.

శ్రీ బన్సీలాల్ నవీన్ తరువాత తిరిగి హర్యానా ముఖ్యమంత్రి పదవి చేపడు

మాజీ ఎం.ఎల్.సి సినీ నిర్మాత దుర్మరణం

రాజమండ్రి, జూన్ 4

కాకినాడ మండలి మాజీ సభ్యుడు శ్రీ ముత్యాల రాయుడు, సినీ నిర్మాత శ్రీ పరిమళరావు బుధవారం మధ్యాహ్నం ఒంటిగంట ప్రాంతంలో స్థానిక పీవర్స్ కాలనీలో కారులో ప్రయాణిస్తుండగా ఎదురుగా వస్తున్న లారీ ఢీకొనడంతో వారిద్దరు దుర్మరణం చెందారు.

అదేకారులో ప్రయాణిస్తున్న మాజీ మంత్రి శ్రీ సంగీత వెంకటరెడ్డి స్వల్ప గాయాలతో బయటపడ్డారు. ప్రముఖ పారిశ్రామికవేత్త శ్రీ డి. రవీంద్ర కుమారు కూడా కారులో ఉన్నాడు. అయితే వారికి గాయాలు ఏవీ తగలలేదు.

శ్రీ ముత్యాల రాయుడు అక్కడి కక్కడే మరణించాడు. శ్రీ పరిమళ రావును ఆస్పత్రికి తరలిస్తుండగా దారిలోనే మరణించాడు.

లారీ క్లీనరుకు స్వల్పంగా గాయాలు తగిలాయి డ్రైవరు పరారీలో వున్నాడని పోలీసులు తెల్పారు.

ఇదిలా వుండగా వీరు నడుపుతు విజయవాడ కాకిన పత్యుడు శ్రీ వంగవీటి మోహనరంగారావుపై కాంగ్రెసువాడు తీసుకొన్న చర్యను ఉపసంహరించుకోమని బుధవారం కోస్తాజిల్లాల నెమకవడిన తరగతుల కాంగ్రెస్ సదస్సు ప్రారంభించడానికి వచ్చిన కేంద్రమంత్రి శ్రీ పి. శివశంకర్‌ను కోరగా. మంత్రి ఈ విషయంపై ద్వారవూడి విమానాశ్రయం వద్ద చర్చించవచ్చునని చెప్పగా వాడు ద్వారవూడికి చెప్పున్న సమయంలో ఈ దుర్ఘటన జరిగినట్లు తెలియవచ్చింది.

అంతకు ముందు శ్రీ రంగారావు పత్రికా సమావేశం ఉపసంహరించుకొనని తక్కలో వాడు కాంగ్రెసుకు రాజీనామా చేస్తానని కూడా అన్నట్లు తెలిసింది. (పి)

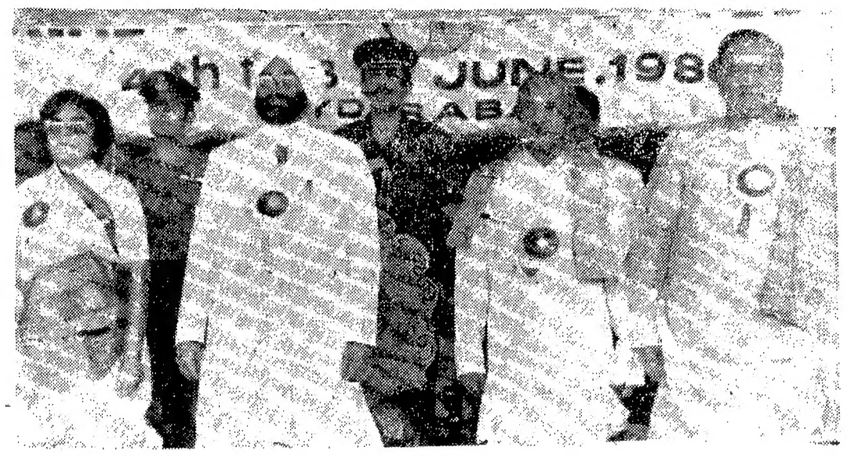

యువశక్తికి ఉద్యోగాలు: రాష్ట్రపతి

(ఆంధ్రపత్రిక ప్రతినిధి)

హైదరాబాద్ జూన్ 4:

దేశ భవిష్యత్తుకు పట్టుగొమ్మలైన యువకుల శక్తియుక్తులు వృథాకాకుండా వారికి ఉద్యోగావకాశాలు కల్పించాలని రాష్ట్రపతి శ్రీ జ్ఞాని జైల్‌సింగ్ నేడిక్కడ ఉద్ఘాటించారు.

నిరుద్యోగాన్ని నిర్మూలించకపోతే వారిలోని అశాంతి దూరంకాదని ఎల్.బి. స్టేడియంలో జాతీయ యువజన జానపద కళల ఉత్సవానికి ప్రారంభోత్సవంచేస్తూ ఆయన అన్నారు.

వివిధరాష్ట్రాల యువకులను ఒకే వేదిక మీదకు తెచ్చి వారిలోని కళలను ప్రదర్శించేందుకు ఏర్పాటుచేసిన ఈ ఉత్సవాన్ని రాష్ట్రపతి ఎంతగానో ప్రశంసించారు. దేశానికి స్వాతంత్ర్యం వచ్చిన తర్వాత ఇటువంటి ఉత్సవం ఏర్పాటు చేయడం ఇదే మొదటిసారని ఇందుకోసం కృషి చేసినందుకు కేంద్ర మానవవనరుల శాఖమంత్రి శ్రీ పి. వి. నరసింహారావును రాష్ట్ర ముఖ్యమంత్రి శ్రీ ఎన్.టి.రామారావును ఆయన అభినందించారు.

మతోన్మాదోన్మాదులనుంచి మత్తుపడుతుండే వారినుంచి యువకులను వదలాలి కర్తవ్యమనంగురించి, మాత్రమే ఆలోచిస్తూవారు దేశభక్తిని అలవరచుకోవాలని రాష్ట్రపతి ఉద్బోధించారు. ఈనాటి యువకులుఎంతో అదృష్టవంతులని. దేశం దాదిసత్వంలో మగ్గినదీకటి రోజుల గురించివారికి తెలియదని ఆయన అన్నారు. అనాటి కఠోర అనుభవాలను వారికి వివరించి వారిలో దేశభక్తిని పెంపొందించేందుకు కర్తవ్యం తీసుకోవాలని ఆయన మాలించారు.

ఇటువంటి ఉత్సవాలు గ్రామీణ యువకులు వారి సంప్రదాయాలను, ఆచారాలను ప్రతిబింబించడానికి తోడ్పడుతాయని ఇటువంటి అవకాశాలను మరింతగా కల్పించి జాతి అభివృద్ధికి వారు తోడ్పడేందుకు కృషిచేయాలని చెప్పారు.

అనుకరణను నంతరించుకొంటున్నప్పటికీ, దేశ సాంస్కృతిక కళారూపాలు చెక్కుచెదరకుండా ఉండేందుకు ఒక ఉద్యమాన్ని ప్రారంభించడం కేంద్ర రాష్ట్ర ప్రభుత్వాల విధి అని ఆయన అన్నారు.

దేశంలో కలిసున్న మతాలు వాటిలో కలిసున్న కులాలున్నాయని అంటూ ఈ మతాలు బోధించే సారాన్ని ఉన్నతిగా అధ్యయనం చేసే అవకాశం కల్పించడం వల్ల వివిధ వర్గాల వర్గాల మధ్య సామరస్య అవగాహన పెంపొందించగలదని శ్రీ జైల్ సింగ్ చెప్పారు.

విశాలమైన భారతదేశం కొన్నత్యం గురించి కేవలం పుస్తకాలద్వారామాత్రమే చెప్పడం సాధ్యంకాదని అందువల్ల యువకులకు విద్యార్థులకు దేశమంతా తిరిగిచూసి అవగాహన ఏర్పరచుకొనేందుకు భారతదర్శన్ కార్యక్రమాన్ని నిర్వహించాలని సూచించారు.

దేశంలో నిరక్షరాస్యతను సత్వరమే నిర్మూలించవలసిన అవశ్యకత ఉందని ఇందుకోసం ప్రతిఒక్కరూ మరొకరికి బోధించే కార్యక్రమం తీసుకొంటే మూడేళ్ళలో నిరక్షరాస్యత దూరం కాగలదని చెప్పారు.

ముఖ్యమంత్రి శ్రీ ఎన్.టి. రామారావు ప్రసంగిస్తూ జాతీయ యువజన ఉత్సవాలకొచ్చిన యువకులను చూస్తుంటే యువ భారతం కనిపిస్తున్నదని అన్నారు. దేశ ఉమ్మడి సంస్కృతిని అవగాహన చేసుకోడానికి ఇటువంటి వేదికలు యువకులకు తోడ్పడతాయని ఉద్వాగ జాతీయతగా కల్పించి జాతి అభివృద్ధికి వారు తోడ్పడేందుకు కృషిచేయాలని చెప్పారు.

విద్యా వంతులైన యువకులందరికీ ప్రభుత్వమే ఉపాధి కల్పించాలంటే సాధ్యంకాదని వారికి కనీస ఉపాధివృత్తులలో శిక్షణనిచ్చే అవకాశం కల్పించే విషయం ఆలోచించాలని ఆయన అన్నారు.

గవర్నర్ శ్రీమతి కుముద్‌బెన్ జోషి మాట్లాడుతూ సాంస్కృతిక చైతన్యం రేకెత్తించడంలో ఈ ఉత్సవం ఎంతో తోడ్పడగలదని అన్నారు.

కేంద్ర మానవవనరుల శాఖమంత్రి శ్రీ పి.వి నరసింహారావు మొదట స్వాగతం చెప్పుతూ ఇటువంటి ఉత్సవం ఏర్పాటు చేయడం దేశంలో ఇదే మొదటిసారి అని తెలిపారు.

కేంద్ర మానవవనరులశాఖ సహాయ మంత్రి శ్రీమతి మార్గరెట్ అల్వా ప్రసంగిస్తూ అంతర్జాతీయ యువజన సంవత్సరం కార్యక్రమంలో భాగంగా ఈ ఉత్సవాన్ని ఏర్పాటు చేసినట్లు చెప్పారు. రాష్ట్ర యువజన సర్వీసుల శాఖమంత్రి శ్రీ అయ్యన్నపాత్రుడు కృతజ్ఞతలు తెలిపారు.

కేరళలో ఇద్దరు కొత్త మంత్రులు

త్రివేండ్రం, జూన్ 4:

కేరళ మంత్రివర్గం నుండి హోం మంత్రి శ్రీ వయలార్ రవి. వీటిపాడుదల మంత్రి శ్రీ గంగాధరన్ రాజీనామాచేసిన స్థానాలలో కేరళ సి.పి.ఐ. (ఐ) ఉపాధ్యక్షుడు శ్రీ తచ్చడి ప్రభాకరన్, రాష్ట్ర యువజన కాంగ్రెస్ (ఐ) అధ్యక్షుడు శ్రీ రమేష్ చెన్నితల గురువారంనాడు పదవీ స్వీకారం చేస్తారు.

సింగరేణి మైనర్స్ సమ్మె విరమణ

హైదరాబాద్, జూన్ 4:

సింగరేణి మైనర్స్ ఇంజనీరింగ్ కార్మిక సంఘం గురువారంనుండి ప్రారంభించిన దలచిన సమ్మెను విరమించింది.

కొత్తగూడెంలో ప్రాంతీయ కార్మిక కమిషనర్‌తో జరిగిన త్రైపాక్షిక చర్చలలో వారి డిమాండ్లు కొన్ని ఆమోదం పొందిందంతో సమ్మె విరమించారు. పరిష్కారం కాని డిమాండ్ల విషయంలో యీ నెల 7న తిరిగి చర్చిస్తారు.

వాతావరణం

హైదరాబాద్ జూన్ 4

గరిష్టఉష్ణోగ్రత 100.4 డిగ్రీలు
కనిష్టఉష్ణోగ్రత 73.4 డిగ్రీలు
గాలిలో తేమ 34 శాతం

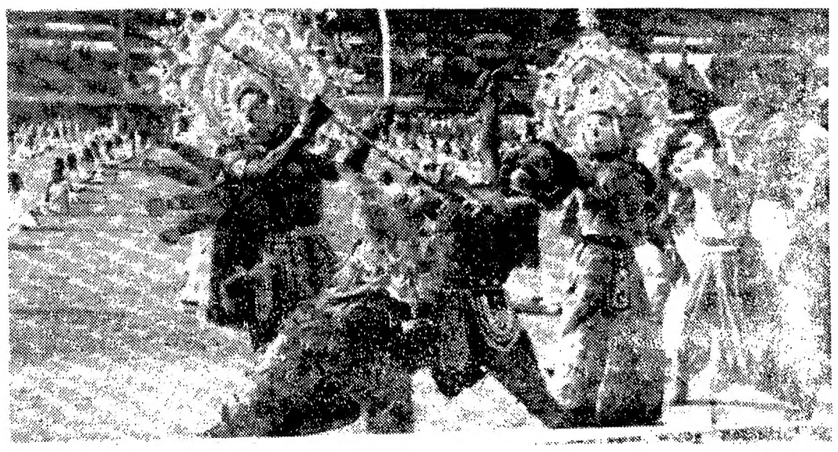

బీహారు, చప్రా, గయా ప్రాంతాలకు చెందిన కళాకారులు ప్రదర్శించిన మహిషాసుర సంహారం.

స్వర్ణాలయంలో అల్లర్లు: మళ్లీ భద్రతాదళాల ప్రవేశం

అమృతసర్, జూన్ 4

భద్రతాదళాలు నేటి పొయంత్రం [illegible] గంటలకు మళ్లీ స్వర్ణదేవాలయంలో ప్రవేశించాయి.

దండమీ తక్సల్. సిక్కు విద్యార్థి సమాఖ్యలకు చెందిన గుంపులు శిరోమణి అకాలీదళ్ ప్రధాన కార్యాలయం ఎదుట తమపై వుంచిన ఆంక్షలను నెరవేరుస్తామని. శ్రీ భజన్ లాల్‌తో సహకరించి పనిచేస్తామని ఆయన చెప్పాడు.

శ్రీ భజన్‌లాల్ స్థానే కొత్తనాయకుని ఎన్నుకోవడానికి మధ్యాహ్నమే సమావేశం జరిగింది కాని, శాసన సభ్యుల్లో సర్వాభిప్రాయం సాధించడానికి సమావేశం హఠాత్తుగా వాయిదా వేశారు. శ్రీ భజన్ లాల్ సమావేశంలో ప్రసంగించిన అనంతరం ఈ తుర్య తీసుకున్నాడు.

శ్రీ శాసన సభ్యులందరి అభిప్రాయం తెలుసుకున్న తర్వాతనే సమావేశం జరుపుటకు శ్రీ నావల్ కిశోర్ శర్మ తెలిపారు.

హర్యానా ముఖ్యమంత్రి శ్రీ భజన్ [illegible] తన పదవికి రాజీనామా చేస్తున్నట్లు ప్రకటించారు. [illegible] లో తన తుర్య తీసుకున్నారు.

శ్రీ భజన్‌లాల్ రాజీనామా చేసినట్లు [illegible] రామయ్య కమిషన్ ముందు హర్యానా

తనవారం వివరించినపుడు అదనపు పనిల్కా తమకు దక్కాలని కోరడం తప్ప చండీగఢ్ బదులు పలానా ప్రాంతాలు ఇవ్వాలని నిర్దిష్టంగా డిమాండ్ చేయలేదు. ఇందువల్ల హర్యానాకు ఏదైనా న్యాయం చేకూర్చుదామని కమిషన్ అనుకున్నా వీలుకాని పరిస్థితి ఏర్పడింది.

వెంకట్రామయ్య కమిషన్ ఆగస్టు (పదవి కాలం) మే 31తో ముగియవలసి వుంది. కేంద్ర నాయకులు అర్జెంటు సమావేశమై పరిస్థితి గమనించి ఈ ఆగస్టు పొడిగించడానికి నిర్ణయించారు.

పరిశ్రమల మంత్రి శ్రీ నారాయణ్ దత్ తివారి, కాంగ్రెస్ (ఐ) మరో ప్రధాన కార్యదర్శి శ్రీ నావల్ కిశోర్ శర్మ, కోశాధికారి శ్రీ సీతారామ్ కేసరిని హర్యానా శాసనసభ పక్ష సమావేశానికి పార్టీ పరిశీలకులుగా నియమించారు.

పంజాబ్ ఒప్పంద క్రింద రూపొందించిన ఒప్పందాన్ని అమలు చేయడానికి వీలుగా చెన్నై ట్రిబ్యూనల్ ఏర్పాటు చేయడం గురించి చర్చించడానికి నేడు పంజాబ్, హర్యానా ముఖ్యమంత్రుల సమావేశం జరగవలసి వుంది.

హోం మంత్రి శ్రీ బూటాసింగ్ ఈ సమావేశం ఏర్పాటుచేశారు. ఉదయం 11 గంటల వరకు శ్రీ భజన్‌లాల్ రాలేదు. శ్రీ భజన్‌లాల్ రాజీనామా చేసినట్లు ఒక

గంట తర్వాత ఎ.ఐ.సి.సి. (ఐ) కార్యాలయం నుంచి ప్రకటన వెలువడింది.

అలాగే పంజాబ్ ముఖ్య మంత్రి శ్రీ యస్. యస్. బర్నాలా మాత్రం సమావేశానికి హాజరై, రాష్ట్రంలో శాంతి భద్రతల పరిస్థితి గురించి తర్జన భర్జన జరిపాడు.

శ్రీ భజన్‌లాల్ వారమని కోసం అన్వేషణ ఆదివారంనాడే మొదలయింది. కేంద్రనాయకత్వం విస్తృత చర్చలలో శ్రీ బన్సీలాల్ హర్యానాకు ప్రస్తుత క్లిష్ట తరుణంలో నాయకత్వం వహించగలరని అభిప్రాయపడ్డారు. ఆయన అదనపు హర్యానావిర్మాతగా పేరుపొందాడుకూడాను. హర్యానాలో పై సంవత్సరం ఎన్నికలు కూడా జరుగనున్నాయి.

శ్రీ బన్సీలాల్ నవీన్ తరువాత తిరిగి హర్యానా ముఖ్యమంత్రి పదవి చేపడు

శ్రీ బన్సీలాల్

తున్నాడు. 1975లో అత్యవసర పరిస్థితి ప్రకటించిన తరువాత కేంద్రంలో ఆయన రక్షణ మంత్రిగా చేశారు.

లెజిస్లేచర్‌పార్టీ నాయకునిగా ఎన్నిక తనస్థానాన్ని తగ్గించేదికాదని శ్రీ బన్సీలాల్ అన్నాడు. ఈ ఎన్నికపట్ల తాను సంతోషంగా వున్నట్లు ఆయన చెప్పాడు.

తన మంత్రివర్గ సభ్యుల పేర్లను ఆయన త్వరలో చేస్తున్నట్లు తెలిపింది. శ్రీ భజన్‌లాల్ రెండంచెల మంత్రివర్గంలో 11మంది కేబినెట్, 10మంది సహాయ మంత్రులు, ప్రధాన పార్లమెంటరీ కార్యదర్శి. ఇద్దరు పార్లమెంటు కార్యదర్శులు వుండేవారు.

పంజాబ్ ముఖ్య మంత్రి శ్రీ బర్నాలాపై "అవిశ్వాసం" ప్రకటించి ఆయనను పదవినుండి "తొలగించాడు." వాడు ఆయనను పార్టీ ప్రాథమిక సభ్యత్వం నుండి బహిష్కరించాడు.

దండమీ తక్సల్ సిక్కువిద్యార్థి సమాఖ్య నాయకులతో బాటు సీనియర్ అకాలీ అసమ్మతివాదులు శ్రీ ప్రకాశ్‌సింగ్‌బాదల్ శ్రీ జి.ఎస్.తోహ్రా శ్రీ సుఖ్‌జీందర్‌సింగ్ ప్రసంగించారు.

స్వర్ణాలయంపై సైనికచర్య ద్వితీయ సంస్మరణ సందర్భంగా తక్సల్ సమాఖ్య "హల్లుమారావారం" నిర్వహించింది 'షహీదీ సమాగమ్' ఏర్పాటు చేసింది. ఆ సభలో వారంతా పాల్గొన్నారు.

కపుర్తలా వద్దనంలో నిరక్షరిక కర్యం నిరించారు. ఇక్కడ పోలీసు కాల్పులలో ఒక మహిళ, తీవ్రవాదుల కాల్పులలో ఇద్దరు వ్యక్తులు మరణించారు. ఈ తీవ్రవాదులు రెండు బాంబులు నుండి డు. 2 లక్షలు కొల్లగొట్టారు.

పాతకపుర్తలాలో పోలీసులకు, శివసేన కార్యకర్తలకు జరిగిన ఘర్షణలలో ఒక మహిళ మరణించింది. 11 మంది పోలీసులతోసహా 30మంది గాయపడారు. పోలీసులు బాష్పవాయువు ప్రయోగించి ప్లాస్టిక్ బూటాలు కాల్చారు. 10మందిని పోలీసులు అరెస్టు చేశారు.

బన్సీలాల్ రాజీనామా ఆమోదం

న్యూఢిల్లీ, జూన్ 4:

రాష్ట్రపతి శ్రీ జైల్‌సింగ్ ప్రధాని రాజీవ్‌పై కేంద్ర మంత్రిమండలి నుండి రవాణామంత్రి శ్రీ బన్సీలాల్ ఇచ్చిన రాజీనామాను ఆమోదించినట్లు ఇక్కడి రాష్ట్రపతి భవన్‌లో రాష్ట్రపతి కేంద్ర అధికారి నుండి ఒక ప్రకటన వెలువడింది.

రాష్ట్రపతి వచ్చారన్నమాటేకాని జనమే లేరు

(ఆంధ్రపత్రిక ప్రతినిధి)

హైదరాబాద్, జూన్ 4:

జాతీయ యువజన జానపద ఉత్సవాల్లో పాల్గొనటానికి దేశం నలమూలల నుంచి తరలి వచ్చిన యువజన జానపద కళాకారుల ప్రదర్శన ఆహూతుల మనసుల్ని ఆలరించ చేసినప్పటికి రాష్ట్రప్రభుత్వం ఎలాటి ప్రచారం ఇవ్వని కారణంగా లాల్ బహదూర్ స్టేడియంలో ప్రారంభ సమావేశం పూర్తిగా నిండుకారిపోయింది, రాష్ట్రపతి జ్ఞానీ జైల్ సింగ్ ప్రారంభించిన ఈ సభలో గ్యాలరీ లన్నీ చాలా వరకు భాగీగా వుండి పోసిపోయాయి.

పోసి పోయిన గ్యాలరీలపైపు వేలెత్తి చూపుతూ కేంద్ర మానవ వనరుల శాఖ సహాయ మంత్రి శ్రీమతి మార్గరెట్ అల్వా పరోక్షంగా ఈ విషయం ప్రస్తావించి తీవ్రమైన అసంతృప్తిని వ్యక్తం చేశారు. ॥దేశంలో మొట్టమొదటి సారిగా జాతీయ జానపద ఉత్సవాలను నిర్వహిస్తున్నప్పుడు ఈ గ్యాలరీలన్నీ యువతీ యువకులతో నిండిపోతాయనే భావించాం అయితే హైదరాబాదు యువతీయువకులు హెచ్చు సంఖ్యలో ఈ ఉత్సవానికి హాజరు కాకపోవటం బాధాకరమైన విషయం, ఇవాళ కాకపోయినా రేపట్నుంచయినా అధిక సంఖ్యలో హాజరయి యువ కళాకారులకు ప్రోత్సాహమిస్తారని ఆశిస్తాను॥ అని శ్రీమతి మార్గరెట్ తన ప్రసంగంలో పేర్కొన్నారు.

నిజమే మరి. ప్రతిపక్షకాలికి విపరీతంగా అడ్వర్టైజ్‌మెంట్లు ఇచ్చి అధిక ప్రచారాన్ని కల్పించే రాష్ట్ర ప్రభుత్వం ఇంతపెద్ద ఎత్తున ఏర్పాటుచేసిన ఈ ఉత్సవానికి కనీస ప్రచారం ఇవ్వకపోవటం గమనార్హం. ఈ విషయం పట్ల ఆహూతుల నుంచి విపరీతమైన విమర్శలు వచ్చాయి.

భారత రాష్ట్రపతి వచ్చారన్న ఆర్భాటం మాత్రమే పోలీసు అధికారుల్లో కనిపించింది గానీ ఆ ప్రాంతంలో ఉత్సవాల హడావుడి, ఏర్పాట్లు సవ్యంగా లేవని కూడా విమర్శలు వినవచ్చాయి.

ఇది ఇలావుండగా అరుణాచల్ ప్రదేశ్ అండమాన్ నికోబార్, గుజరాత్, హర్యానా, హిమాచల్ ప్రదేశ్, జమ్మూ-కాశ్మీర్, కర్నాటక, మహారాష్ట్ర, మణిపూర్, పంజాబ్ చండీగఢ్, దిల్లీ, రాజస్థాన్ సిక్కిం, తమిళనాడు, ఉత్తరప్రదేశ్, పశ్చిమబెంగాల్ ఆంధ్రప్రదేశ్‌కు చెందిన 2500మంది జానపద కళాకారులు ఈ ఉత్సవాలలో పాల్గొనటానికి వచ్చారు. ఈ కళాకారుల్లో 20నుంచి 30శాతం వరకు షెడ్యూల్డు కులాలు 60 శాతం వరకు షెడ్యూల్డు తెగలు తక్కినవారు విద్యార్థులు వున్నారు. విదారకరమైన విషయమేమిటంటే కొన్ని జానపదకళలను మాత్రం అయా జానపదులు ప్రదర్శించలేదు. ఆ కళలను అభ్యసించిన "నవనాగరీకులు" సదర్శన ఇవ్వటంవల్ల కాస్త పేలగం కనిపించింది.

అండమాన్ నికోబార్‌లోని నికోబారీ తెగవారు సంప్రదాయపరమయిన దుస్తులు ధరించి మార్చ్‌పాస్ట్ ప్రారంభించారు. ఎడపురం గురవిళలు తెల్లదీరిలు ధరించిన మహిళలు ఢోలు వాయిద్యానికి అనుగుణంగా వేసమందలు వూపుతూ ముందుకు సాగారు. వాళ్ళు బీహార్ రాష్ట్రానికి చెందిన వారు. భంగడా, పంజాబ్ కళాకారులు భాంగడా గిద్దా నృత్యాలను ప్రదర్శించారు, ఇదే సందర్భంలో నాగాలను ప్రేమిస్తూ వ్రేలుంచిన దాణాకర్రమ వోటితో పట్టుకొని పట్టీలు కొట్టారు. ఇదేవిధంగా వివిధ రాష్ట్రాల కళాకారులు తమ సంప్రదాయ నృత్యం చేస్తూ మార్చ్‌లో పాల్గొన్నారు.

మనరాష్ట్రానికి చెందిన లోనాటి, చెక్కభజన లంబాడా, గిరవయ్యలు, కోలాటం, ఘుసాడీ, గరగలు, దప్పులు, దిసా. ఇతరమ్మ కళాకారులు కూడా ఈ ఉత్సవంలో పాల్గొన్నారు.

ఇతరమ్మను ప్రదర్శించిన కళాకారులు ప్రదర్శనచాలా అసహజంగా, కృత్రిమంగావుంది.

"ఎన్టీరామారావుస్వామీజీ"

రాష్ట్రపతి శ్రీ జైల్‌సింగ్ పలలో ప్రసంగిస్తూ ముఖ్యమంత్రిని "శ్రీ ఎన్.టి రామారావు స్వామీజీ" అని సంబోధించారు.

అంతకుముందు వ్యాఖ్యాత జేడిగుంట రామచంద్రమూర్తి రాష్ట్రపతి ప్రసంగం కాకముందే "రాష్ట్రయువజన సర్వీసుల మంత్రి శ్రీ అయ్యన్న పాత్రుడు ఇప్పుడు వందన సమర్పణ చేస్తారని" ప్రకటించారు. అయితే కొన్ని నెలండ్లకే తప్పును సరిదిద్దుకొని రాష్ట్రపతి ప్రసంగిస్తారని ఆయన ప్రకటించారు.

రైతంటే పొలంలో వున్న వాడు కాదు. పొలం వున్న వాడు.

అమ్మకం పన్ను మినహాయింపు

హైదరాబాద్, జూన్ 4

ఆంధ్రప్రదేశ్ సాధారణ అమ్మకపన్ను చట్టం 1957 వర్తించనుంది 17 వ్యవసాయ పరికరాలపై అమ్మకంపన్ను చల్లివున్న మినహాయిస్తూ రాష్ట్ర ప్రభుత్వం ప్రకటన జారీచేసింది.

గంగపై మద్రాసు చర్చలు విఫలం

(ఆంధ్రపత్రిక ప్రతినిధి)

హైదరాబాద్, జూన్ 4:

తెలుగుగంగ ప్రాజెక్టు నిర్మాణానికి తమిళనాడు వాటా కింద ఇవ్వవలసిన జలాలగురించి చర్చించడానికి ఈనెల 2వ తేదీన ఆంధ్ర తమిళనాడు అధికారులమధ్య మద్రాస్‌లో జరిగిన సమావేశం విఫలమయినట్లు తెలుస్తున్నది.

దక్షిణ ఇవ్వవలసిన అవసరాన్నిగుర్తించి నప్పటికి ఇస్తామనే ఖచ్చితమైన హామీ ఇవ్వడానికి తమిళనాడు అధికారులు వెనుకంజ వేసినట్లు తెలిసింది. ఇందుకు కారణం తమిళనాడులో రాజకీయంగా నెలకొన్న అస్థిరతే కారణమని అంటున్నారు.

శ్రీ ఎం. జి. రామచంద్రన్ ఆరోగ్యం దృష్ట్యా తెలుగుగంగ ప్రాజెక్టు విషయంలో అధికారులు అచ్చితమైన నిర్ణయాలు చేయలేక పోతున్నారని తెలుస్తున్నది.

సమస్యను పరిష్కరించడానికి రెండు రాష్ట్రాల ముఖ్యమంత్రుల మధ్య సమావేశం జరగాలని తమిళనాడు అధికారులు ప్రతిపాదించినట్లు తెలిసింది. ఈ సమావేశం ఏర్పాటుకు చొరవ తీసుకోవడానికి రెండు రాష్ట్రాల వారు ముందుకురాని యెడల యథాస్థితి ఏర్పడిందని చెబుతున్నారు.

తమిళనాడు అనుసరిస్తున్న వైఖరి పట్ల ముఖ్యమంత్రి తీవ్ర అసంతృప్తిని ప్రకటిస్తున్నట్లు చెబుతున్నారు. తమిళనాడు వైఖరి ఇలాగే కొనసాగితే తెలుగు గంగ ప్రాజెక్టు పరిధి మందిగా మద్రాసుకు నీటి సరఫరా అనే అంశాన్ని తొలగించి రాష్ట్రానికి పరిమితం చేసినా ఆశ్చర్యపోవలసిన పనిలేదని అధికార వర్గాల వారు తెలిపారు.

ఒప్పందం ప్రకారం తెలుగుగంగ ప్రాజెక్టు వాటాకింద తమిళనాడు మూడేళ్ళలో 160 కోట్ల రూపాయలు ఇవ్వవలసివుండగా గడువు తీరిపోయినప్పటికి ఇప్పటివరకు 47 కోట్ల రూపాయలు మాత్రమే ఇచ్చింది. మద్రాస్‌లో జరిగిన చర్చల్లో రాష్ట్రం తరపున అధికారుల కార్యదర్శి శ్రీ టి.ఎల్. శంకర్, ఇరిగేషన్‌శాఖ కార్యదర్శి శ్రీ టి. ఆర్. ప్రసాద్. నీటిపారుదల ప్

ఆంధ్రప్రదేశ్ ప్రభుత్వము

ఫారం-5ఎ

ఈ క్రింది షెడ్యూలులో నిర్దిష్టపరచిన సుమారు 10.00 ఎకరాల విస్తీర్ణం గల భూమి ప్రజాహిత కార్యాలకు అంటే అన్ని కాలం యొక్క చెక్‌పోస్టు భవన సముదాయ నిర్మాణ నిమిత్తం అవసరమై ఉంటుంది. భూసేకరణ చట్టంలో 3, 7 విభాగాల క్రింద కలెక్టరు, కర్తవ్యాలను నిర్వర్తించేందుకు సబ్ కలెక్టర్, బోధన్‌ను నియమిస్తూ ఆ భూమిని సేకరించే నిమిత్తం ఉత్తర్వును జారీచేయవలసిందిగా ఆదేశించడమైనదని ఆంధ్రప్రదేశ్ గవర్నరుగారు ఆ చట్టంలోని 6వ విభాగం క్రింద ఇందుమూలముగా వ్యక్తపరుస్తున్నారు. ఆ చట్టంలోని 17 వ విభాగపు (1) ఉప విభాగం క్రింద ఆంధ్రప్రదేశ్ గవర్నరుగారు ఆ చట్టంలోని 9 వ విభాగపు (1)వ ఉప విభాగంలో తెలియజేసిన నోటీసును ప్రకటించిన తేది నుండి 15రోజులు మగిసిన మీదట తక్షణమే ఆ భూమిని స్వాధీనం చేసుకోవలసిందిగా కూడా ఆదేశిస్తున్నారు. ఆ భూమి ప్లాను సబ్ కలెక్టరు, బోధన్ కార్యాలయములో ఉండడమైనది. దానిని కార్యాలయ పనివేళలో ఏ సమయంలోనైనా తనిఖీ చేసుకోవచ్చును.

షెడ్యూలు

జిల్లా : నిజామాబాదు మండలము : బోధన్ గ్రామము : సాలూరా

సర్వే నెం.	మెట్ట లేక మాగాణి	పట్టాదారు/ అనుభవదారు	విస్తీర్ణము ఎ. గుం.
1	2	3	4
2173/2	మెట్ట	గంగూబాయి, భ. పడగయప్ప	0-06ఎకరాలు
2174/2	"	బుడ్డె బోయెట్టి, వ. రాజన్న	3-31 "
2175/2	"	దర్శె సాయమ్మ, భ. దర్శయ్య	3-11 "
2176/2	"	పంగెళు బోసాని, భ. సాయన్న	2-16 "
2177/2	"	పంగెళు సాయన్న, వ. బోజన్న	0-6 "
			10-00

(సం) ప్రభుత్వ కార్యదర్శి, నిజామాబాదు.

తెలుగు సమాచారం CIPR No.1795/Ad-I/C2/86

పి. పి. డబ్ల్యు. డి. హైదరాబాదు

టెండరు నోటీసు

ఈ క్రింద చూపిన పనులు చేయుటకై పి.పి.డబ్ల్యు.డి.కు చెందిన అర్హతగల మరియు అర్హులైన ఎంబిసి/రాష్ట్ర పభుత్వపు మరియు రైల్వేల కాంట్రాక్టర్లు నుండి భారత రాష్ట్రపతి తరఫున అజామాబాదు వర్సంబేస్ రేటు పద్ధతి 12-6-86 నాడు మ. 3 గం. వరకు ఎగ్జిక్యూటివ్ ఇంజినీర్, హైదరాబాదు సెంట్రల్ డివిజన్-III పనిచేస్తున్నారు. మల్టాన్‌బజార్ హైదరాబాద్ వారిచే కోరబడుతున్నవి.

క్రమ సంఖ్య	పని పేరు	డిపాజిట్ రూ.	అంచనా మొత్తం రూ.	టెండరు పత్రం అమ్మకపు మొత్తం రూ.	అనుమతి తేదీ
1)	కోరాపుట్ సిమెంట్ ఫాక్టరీ, జడ్చర్ల నగర్ (జిల్లా మహబూబ్‌నగర్) గద్వాల్, హైదరాబాద్ పి. పి. డబ్ల్యు.డి. హైర్సుకు సీమెంటు రవాణా చేయుట.	100	1,17,442	2811	3 నెలలు

పెండర్లు అదేరోజు మ. 3.30 గంటలకు తెరువబడును. టెండర్లు హామీ, రిజర్వ్‌బాంక్ ఆఫ్ ఇండియాపందు డిపాజిట్ చేసి ఆ మీదట పొందిన తమకుగల రిజర్వ్ బాంక్ ఆఫ్ ఇండియాకు సంబంధించిన ఎగ్జిక్యూటివ్ ఇంజినీర్, హైదరాబాదు సెంట్రల్ డివిజన్ నెం. III పి. పి. డబ్ల్యు. డి., హైదరాబాదుకు పంపి పేర్కొన్న డిపాజిట్ యొక్క రసీదు ఊతంతో డిపాజిట్ చేసి పెండరు ఫారాలుగా పంపవలెను. వేరకటి మరియు పెండర్ ఫారములను రూ. 100/-+ అమ్మకం పన్ను (ఒక వందరూపాయలు మరియు అమ్మకం పన్ను) (తిరిగి ఇవ్వబడదు) చెల్లించి 10-6-86 సా. 2 గంటల వరకు మా క్రింది పనితనాలకు కార్యాలయం నుండి ఇవ్వబడుతున్న క్లియరెన్సు సర్టిఫికేటును జాతులవారు పొందవలెను. పైన పేర్కొన్న వివరాలు దరావత్తు సొమ్మును చెల్లించని కాంట్రాక్టర్ల పెండర్లు తిరస్కరించబడును.

పెండరువారు గత 2 ఏండ్ల కాలంలోను, 2లక్షల (రెండు లక్షలు మాత్రం) విలువగల ఇటువంటి వ్యవహార మరియు స్థాయిగల కనీసం రెండు పనులను సంతృప్తికరంగా పూర్తిచేసినట్లు తగిన అధికారుల నుండి అర్హతమైన విజయవంతం దాఖలు పత్రములతో గల జూనియర్ పి. డబ్ల్యు. డి. కాంట్రాక్టర్లకు పెండరు ఫారములు జారీచేయబడును.

దక్షిణ మధ్య రైల్వే

టెండరు నోటీసు

నెం. 22/86 తేది. 22-6-1986

ఈ క్రింది పనులకు సంబంధించి తేది. 9-7-1986 నాడు మ. 11 గంటల వరకు సీలువేసిన టెండర్లు ఈ క్రింది సంతకం దారునిచే కోరబడుచున్నవి.

క్రమ సంఖ్య	పని వివరణ	పని సుమారు విలువ రూ.	చెల్లించవలసిన దరావతు సొమ్ము డిపాజిట్ రూ.
	అదిలాబాద్ మరియు పింపల్‌కూటిమధ్య ఒక బ్రాడ్‌గేజ్ మార్గం నిర్మాణం		
	సెక్షన్ 12640 m నుండి 16800m వరకు పార్శ్వెషన్‌పందు మట్టిపని, వంతెన నిర్మాణం పని, మరియుబిల్లి రవాణా-కార్యహణ-టీవీ V	24-20 లక్షలు	20,000

టెండర్లు ఈ క్రింది సంతకందారుని కార్యాలయం నుండి పొందిన నిర్ణీత పారములో వుండవలెను. ఇందుకుగాను పెట్టు ఒకటికి రూ. 31-85లు చెల్లించి స్వయంగా తేది. 30-6-86 సా. 5.00 గం.ల వరకు లేదా పోస్టు ద్వారా రూ. 41-35లను చెల్లించి తేది. 25-6-86 వరకు పొందవచ్చును. ఈ సొమ్మును చీఫ్ క్యాషియర్, ఎస్.సి. రైల్వే, సికింద్రాబాద్, లేదా డివిజనల్ క్యాషియర్ (పే) ద. మ. రైల్వే, సికింద్రాబాద్ విజయవాడ-గుంతకల్, మరియు హుబ్లీ వారికి లేదా దక్షిణ మధ్య రైల్వేపైగల ఏదైనా స్టేషన్ మాస్టరునకు గాని చెల్లించవలెను. నగదు రసీదును టెండరుపారములు జారీ చేయవలసిందిగా కోరు అభ్యర్థనతో పాటు యీ కార్యాలయమునకు పంపవలెను. ఈ కార్యాలయంలో సరాసరి చెల్లింపు అంగీకరించబడదు. ఈ సొమ్ము తిరిగి యివ్వబడదు. దరావత్తు సొమ్మును చీఫ్ క్యాషియర్ ద. మ. రైల్వే సికింద్రాబాద్ వారికి 8-7-86 నాడు మ. 2-30 గం.లకు ముందుగా చెల్లించవలెను. టెండర్లు 9-7-86 నాడు మ. 11-30 గం.లకు తెరువబడును.

చీఫ్ ఇంజనీర్ (కన్‌స్ట్రక్షన్)
ఎస్ సి రైల్వే, సికింద్రాబాద్

PUB 132/86-87

నెలకు లక్షమంది యాత్రికులు

న్యూఢిల్లీ, జూన్ 4

దేశంలో నెలకు సగటున లక్ష మంది విదేశీటూరిస్టులు వస్తున్నారు. ఇదిమామూలు రాకపై 25 శాతం అధికమని టూరిజం మంత్రి శ్రీ మహమ్మద్ యూనస్ చెప్పారు. ఈ ఏడాది తొలి మూడునెలలో యీ సంఖ్య చాలా పెరిగిందని ఇదివరలో ఏ ఏడాదిలోనూ కూడ ఇదే కాలంలో ఇంత సంఖ్య లెక్కకు రాలేదని తెలిపారు.

1985 నవంబరు నుంచి పెరుగుదల నూతనలు కనుపిస్తూవచ్చాయి. పంజాబ్ కాశ్మీర్ పరిస్థితులు మెరుగవడం ఒక కారణం పైగా ఎయిర్ ఇండియా విమాన సంస్థ ఐరోపా హోటళ్ళు ఎన్నో రాయితీలు ఇచ్చాయి. ఫెస్టివల్స్ ఆఫ్ ఇండియా చాలా మందిని ఆకర్షిస్తున్నాయి.

85-86లో మొత్తం పెరుగుదల 84.85శాతం పోలిస్తే 9.3 శాతం ఎక్కువ 86-87లో 10లక్షలమందికావచ్చని ఆశిస్తున్నాము.

ఐ.ఎస్.ఐ.పరిశీలనలోనిది. 81-82లో మొత్తం 8 లక్షల మందిలో 24 శాతం విదేశీయులు మళ్ళీ సందర్శించారు.

"అవర్ డేట్ ఇండియా" పథకం ఏప్రిల్ 16న ప్రారంభ మయింది. దానితో ప్యాకేజ్ టూర్ ఖర్చు 20శాతం దాకా తగ్గింది. బహుశా కనీసలోనే ఇది మొదలయింది. క్రమంగా అమెరికా, జపాన్‌లకు కూడా వర్తింప జేస్తాం.

"ఇండియా అన్ ది హనీమూన్" పథకం క్రింద విదేశీ టూరిస్టులు భారత్ గుండా ఉపఖండం వెలుపల ఎక్కడికయినా వెళుతూవుండే సమయంలో వారికి ఉచితవసతి, భోజన వసుపాయాలు కల్పిస్తున్నాం. పైగా వారికక్కడ వుండే 24 గంటల విరామ కాలంలో విహారయాత్ర అవకాశం కూడా ఇస్తున్నాం.

ఒక రోజుమించి వుంటే వార్జీలలో 10 శాతం తగ్గింపు ఇవ్వబడుతున్నదీ. స్వల్ప కాలిక "వీసా" కూడా అనుమతిస్తుంది.

శ్రీనగర్ వద్ద అంతర్జాతీయ విమానాశ్రయంనిర్మాణం గురించి ఏలా నిర్ణయం జరుగ లేదు. విమ్ల వద్ద వచ్చే ఏప్రిల్ నాటికి వాయుదూత్ సర్వీసులకు వీలుగా విమానాశ్రయం సవి చేస్తుంది.

కాశ్మీర్‌కు టూరిస్టు ప్రాంతాలకు అధికం చేసే నిమిత్తం ఇండియన్ ఎయిర్ లైన్స్ ఒక బోయింగ్ సర్వీసు శ్రీనగర్ రోజూ నడుపుతున్నది. ఎయిర్ లైన్సును రోజూ ఒక ఎయిర్ బస్ నడపాలని కోరుతున్నాం. శ్రీనగర్‌నుంచి "లేకు" నడపడానికి ఎయిర్ లైన్సు అంగీకరించింది.

ఎయిర్ లైన్స్ 30 శాతం రాయితీ తిరుగు ప్రయాణాలపై జులై 31 వరకు కల్పించింది. రైల్వేలు కూడా 25 శాతం రాయితీ ఇస్తాయి. అయితే ప్రయాణ కనీసం 500 కిమీ మేరకుసాగాలి.

శ్రీనగర్‌లోని హనీమూన్ కాటేజ్ సికారా సంస్థలు కూడా 25 శాతం రిబేటు ప్రకటించాయి.

టాక్సీలకు మీటర్లు అమర్చుతున్నారు. టాక్సీ డ్రైవర్లు విర్రవీగుతారు. అలాగే హోటళ్ళలో ఫెస్టివల్ ఆఫ్ కాశ్మీరు జూన్ 15 నుంచి జరుగుతుంది. బాంబు సంస్కృతిక కార్యక్రమాలు జరుగుతాయి. ఇలాంటివి కలకత్తా, బొంబాయి, హైదరాబాద్, బెంగుళూరులలో కూడా నిర్వహిస్తారు.

వేసవి ప్రయాణాల కాలంలో భారతీయ టూరిజం సహకార విస్తరణ గురించి నొక్కి చెప్పవలసున్నది. సౌకర్యాల అల్పతకు ప్రాముఖ్యం ఇస్తున్నారు. ఇక నుంచి రాత్రి పెందు రోజులు గడిపేందుకు వీలయిన దేశం రూపుదిద్దుకుంటుంది. వన్య మృగాలు, సర్వకాలాలు వీటి టూరిజం, ప్రత్యేకంగా శ్రద్ధ వహించబడుతాయి.

కాంగ్రెస్ నాయకులతో లాల్‌డెంగా చర్చ

న్యూఢిల్లీ, జూన్ 4 :

మిజోరమ్‌లో విద్రోహ కార్య కలాపాలు వ్యవస్థీకరించడానికి మరో వేర్పాటువాద శ్రేణి (యం. యన్. యఫ్.)కు నేతృత్వ ప్రభుత్వానికి మధ్య జరిగే ఒప్పందంలో రాజకీయపరమైన అంశాల పరిష్కారానికి యం. యన్. యఫ్. నాయకుడు శ్రీ లాల్‌డెంగా కాంగ్రెస్ (ఐ) అగ్ర నాయకులతో సంగతిపరం నాడు ఇక్కడ చర్చలు జరిపారు.

హోంశాఖ వ్యవహారాల మంత్రి శ్రీ రామ్ నివాస్ మిర్దా పరిషత్‌లో జరిగిన తన చర్చల్లో కాంగ్రెస్ (ఐ) అధ్యక్షుడు శ్రీ అర్జున్‌సింగ్, తూర్పు రాష్ట్రాలకు సంబంధించి పార్టీ వ్యవహారాలకు ఇన్‌చార్జి శ్రీ ఎ. కె. ఆంటోనీ, మిజోరాం ముఖ్యమంత్రి శ్రీ లాల్‌కోక్ సింగ్ పాల్గొన్నారు. శ్రీ లాల్‌డెంగాతో పాటు ఆయన పార్టీకి చెందిన శ్రీ లాల్‌థాంగా, శ్రీ లాల్‌థాన్ పాల్గొన్నారు.

చర్చలు చాలా స్నేహపూర్వకంగా సాగినట్లు యం.యన్.యఫ్. నాయకుడు శ్రీ లాల్‌డెంగా కాంగ్రెస్ (ఐ) అగ్ర నాయకులతో సంగతిపరం నాడు ఇక్కడ చర్చలు జరిపారు.

లాల్‌డెంగాతో ఒప్పందం అనంతరం కాంగ్రెస్ (ఐ), మిజోనేషనల్ ఫ్రంట్ మధ్య పుంజుకుంటున్న రాజకీయ సంబంధాల గురించి విశ్లేషించేందుకు ఈ చర్చలు జరిగాయి.

అలాగే కాంగ్రెస్ (ఐ) యం. యన్. యఫ్. కలసి మిజోరమ్ ప్రభుత్వం ఏర్పాటు చేసే విషయం చర్చలకు వేదిక శ్రీ లాల్‌డెంగా విలేకరులతో చెప్పారు.

శేదీ నిర్ణయం కాకపోకపాటి అత్యవసరతో మిజోరాం రాజకీయ చర్చలు జరగడానికి ఇదొకటిగా అంగీకరించాయి. మిజోరమ్ కాంతి చర్చలో కాంగ్రెస్ (ఐ) నాయకులు. మిజోరమ్ ముఖ్య మంత్రి పాల్గొనడం ఇదే ప్రథమం

కడప జిల్లాలో బంద్ జయప్రదం

(ఆంధ్రపత్రిక విలేకరులు)

కడప, జూన్ 4 :

కాపులపేట విమోచనసమితి పిలుపు మేరకు జిల్లాలో బంద్ పూర్తిగా విజయవంతమైంది. ప్రజా జీవనం స్తంభించిపోయింది.

రెండుగుంగా సమస్యను పరిష్కరించేందుకు కేంద్రప్రభుత్వం దిల్లీలో ఏర్పాటు చేసిన కమిటీకి ముఖ్యమంత్రి శ్రీ ఎన్.టి.రామారావు తోడు కాకుండుకు నిరసనగా రాయలసీమ పంచుత్ర కార్యాచరణ సమితి రాయలసీమ బంద్‌కు పిలుపు ఇచ్చింది.

బజారు అన్ని వ్యాపార సంస్థలు, పాఠశాలలు ప్రభుత్వ కార్యాలయాలు, కోర్టులు, బ్యాంకులు, ప్రవేశ తపాలా కార్యాలయం, కోర్టు పోస్టు కార్యాలయాలు మూసివేశారు. కరెంటు, అర్టీసీ కార్యాలయాలలో కొన్ని విభాగాలు మాత్రం పనిచేశాయి. బస్సులు, ప్రయివేటు బజాజాలు, చెదురుమదురుగా అటోలు, రిక్షాలు తిరిగాయి. రైళ్ళు రాకపోకలకు ఎలాంటి అంతరాయం కలగ లేదు. బంద్ ప్రశాంతంగా, అహింసాయుతంగా జరిగింది.

బంద్ జయప్రదంగా జరగడానికి సహకరించిన ప్రభుత్వ ఉద్యోగులకు, మిగతా అన్ని వర్గాలవారికి రాయలసీమ కాపు సమితి నాయకుడు దాక్టరు ఎం. వి. మైసూరారెడ్డి కృతజ్ఞతలు తెలిపారు.

బంద్ సందర్భంగా ఐదేళ్లలో వ్యాపార సంస్థల్ని మూసివేశారు. ఆంధ్రా బాంకు సిండికేటు బాంకులు / కెనరాబేంకు ప్రభుత్వ కార్యాలయాల్ని తెరిచివుంచినప్పుడు సమస్యలు తలకట్టిపోవడంతో అనేక కార్యాలయాలు పోలీసు కవచంలో తెరవబడినాయి. పెట్రోలు రోజుకో బాటిలు 40 లీటర్లు, బాటిగు ప్రత్యేకం 100లిటర్లు మాత్రమే. అనేక మండల కార్యాలయాలు మరియేసేటట్లు తెలిసింది.

బంద్ సంపూర్ణంగా పట్టణానికి అడ్డుపడి పోలీసు బలగాలను తరలించాలు బంద్ విజయవంతమైందని మాజీఎమ్మెల్యే దాక్టరు వి. శేషరామ్ కష్టిబాబు ప్రకటించారు.

బంద్ పాక్షికం

రాజంపేట పట్టణంలో బంద్ పాక్షికంగా జరిగింది.

అర్టీసి బస్సులు కదలక పోయినా కొన్ని ప్రయివేటు బస్సులు అరకొరలో ప్రయాణీకులు తమ గమ్యస్థానాలకు చేరుకున్నారు. బస్సులు తిరగక పోకడంతో పట్టణమంతా నిర్మానుష్యంగా కనిపించింది.

పలువురు వ్యాపారులు తమ దుకాణాలను తెరవలేదు. ప్రజలు బంద్‌కు దాదాపుగా పట్టించుకోలేదు. గట్టి పోలీసు బందోబస్తు ఏర్పాటు చేశారు.

అళ్ళగడ్డ పట్టణంలో రాయలసీమ బంద్ జయప్రదమైంది. దుకాణాలు హోటళ్ళు, బ్యాంకులు, కోర్టులు కార్యాలయాలు మూసివేశారు. అన్ని రకాల దుకాణాల రాకపోకలు నిలిచి పోయాయి కాలుకాలోని అన్ని పెద్ద గ్రామాలలోను బంద్ జయప్రదమైనట్లు యిక్కడికి వార్తలు అందాయి.

బ్యాంకుడ్రాఫ్టు పోర్జరీ కేసులో యువజనకాంగ్రెస్ నాయకుని అరెస్టు

విదేపేట, జూన్ 4 :

బ్యాంకుడ్రాఫ్టు పోర్జరీ కేసుతో సంబంధంవున్న అరోపణ మీదమెదక్ జిల్లా యువజన కాంగ్రెస్ నాయకుడు శ్రీ వి. హన్మంతరెడ్డిని నిజామాబాదు అదికారులు అరెస్టు చేసి జగిత్యాల కోర్టులో హాజరు పరచారని సర్కిల్ ఇన్‌స్పెక్టర్ శ్రీ షా బోద్దీన్ చెప్పారు. బ్యాంకు మేనేజరు సంతకం పోర్జరీ చేసి రు. 6500 డ్రాఫ్టును హైదరాబాదు, వేంకటాద్రి ఆంధ్రాబ్యాంకు కాశిలో శ్రీ హన్మంతరెడ్డి మార్చుకోవడానికి చేసిన ప్రయత్నం వల్ల పోర్జరీ వ్యవహారం బయటపడిందని తెలిపారు. స్థానిక ఆంధ్రాబ్యాంకు శాఖ మేనేజరు ఒకరికి ఈ కేసులో సంబంధం వుందన్నారు. అనుమానితుడు తప్పించుకు తిరుగుతున్నాడని చెప్పారు. (సం)

విమానంలో బాంబు భయం

బొంబాయి, జూన్ 4 :

ఇక్కడినుండి కరాచీకి బయలేరవలసిన పాకిస్తాన్ ఇంటర్నేషనల్ ఎయిర్‌లైన్స్ విమానం బాంబుభయం కారణంగా బయలుదేరవలసిన ఉండిపోయింది. విమానంలో బాంబుపెట్టబడినట్టు ఎవరో ఫోనుచేసి చెప్పారు. విమానాన్ని క్షుణ్ణంగా సోదాచేశారు. కాని బాంబుకనబడలేదు. ఈవిమానంలో సుమారు 200 మంది ప్రయాణీకులు ఉన్నారు.

ఈ విమానంపల్ల ఇంజనీరింగు కాంట్రాక్ట్స్ నుండి వస్తున్న ఇండియన్ ఎయిర్‌లైన్స్, ఎయిర్‌బస్ జారిలేకుండా పోయింది. అందువల్ల మద్రాసునుంచి వెళ్ళ ఈ విమానం గంట ఆలస్యంగా బయల్దేరింది.

110 కేజీల నల్లమందు స్వాధీనం

లక్నో, జూన్ 4 :

ఇక్కడ విపాక్‌గంజ్ ప్రాంతంలో ఒక ఇట్టుక్కు నుండి రు. 2 లక్షల ఖరీదు చేసే నల్లమందుమస్వాధీనం చేసుకున్నట్టు మాదకద్రవ్యాల నిరోధకశాఖ డెప్యూటీ కమిషనరు శ్రీ జి. కె. మిశ్రాతెల్పారు. ఈనల్లమందు 110 కేజీలకు పైగా ఉన్నది.

ఈదొంగ సరకుతో ప్రక్కన్నుంచి వారు వస్తుండే వక్తున్నదని ప్రక్కన్న స్వాధీనం చేసుకున్నామని అయన తెల్పారు.

ప్రక్కలోని నలుగురిని అరెస్టుచేసి ప్రశ్నిస్తున్నట్టు అయన చెప్పారు. వీరు పంజాబుకు చెందినవారని అయన తెల్పారు.

ముల్లాలపై బెనజీర్ ధ్వజం

లండన్, జూన్ 4

ఇస్లాంపేరుతో ప్రజలను మోసగిస్తే ముల్లాలు అధికారాన్ని కాజేసి నిరసిస్తున్నామని పాకిస్తాన్ పీపుల్స్ పార్టీ అధ్యక్షురాలు కుమారి బేనజీర్ భుట్టో అబ్జర్వర్ పత్రికతో జరిపిన గోష్ఠిలో చెప్పారు. మంచి ముస్లింగా జీవించాలంటే ముల్లాలు పెత్తనాన్ని తొలగించాలన్నారు.

రష్యాపంపిన వల్ల నాకు ఇలమయిన విశ్వాసం వున్నది. కాని ఇస్లాం అంటే ముల్లాయేనని అర్థం చెప్పాడం సమంజసగా నది కాదు. నేను ముస్లిం నే కురాన్‌వల్ల సమ్మతం వున్నది. నా దృష్టిలో ఇస్లాం అనేది మానవత్వం పోదించేమతం అని శ్రీ భుట్టోకు మధ్యేకాదు. అర్థిక రాజకీయ రంగాలలో కూడా వుండాలి.

పరిపాలించే హక్కు మహిళకు లేదని ఇస్లాంలో ఎక్కడా లేదు. స్త్రీలకు మానవ హక్కులను ఇస్లాం మంజూరుచేసి వుంటే మహిళలంటే బాడు. ఆ పంథకి కురాన్ చెప్పుతున్నది.

ఈ సూక్తి పాకిస్తాన్‌లో వర్తించడం లేదు. అర్యజీలు జీవితాలు లేనిపోని ప్రాముఖ్యతఇస్తున్నారు. ముల్లాలకు కొన్ని అధికారాలు ప్రసాదించారు.

ఏ మతమైనా మతాన్ని ఎవ్వరూ కూడా రాజకీయ అవసరాలకు వాడ కూడదు.

విటమిన్‌లు మిక్కుటమైతే గర్భ శిశువుకు దెబ్బ

న్యూయార్క్, జూన్ 4

విటమిన్ ఏను, పొగాకును ఎక్కువగా వాడితే కడుపులో పిండానికి దెబ్బ అని మార్చ్ ఆఫ్ డైమ్స్ అనే ఒక సంస్థ ఇటీవలే తెలుపబడింది.

అయితే ప్రజలు ఎక్కువ ప్రమాదకరమని భావించే కొన్ని ద్రవ్యగ్లోబులిన్లు, యాంటి బయోటిక్స్, రక్తపోటుమందులు నిద్రమందులు విజయికి అంత ప్రమాదకరం కాదని కూడా ఆ నివేదికలో పేర్కొనబడింది.

పుట్టుకలో వైకల్యాలను గురించి పరిశోధనచేసే మార్చ్ ఆఫ్ డైమ్స్ అనే ఈ సంస్థ గర్భిణీలు ఆల్కహాలు వంటి విషాద పదార్థాలు వాడకూడని సిఫార్సు చేస్తోంది.

ఆంధ్రప్రదేశ్ ప్రభుత్వము

భూసేకరణ ప్రకటన 2-ఎ

గవర్నమెంటు మెమో. నెం.274/Ir/VIII/ జి. వో. ఆర్. టి. నెం. తేది. 17-4-86

ఆంధ్రప్రదేశ్ ప్రభుత్వము వారికి నిజామాబాదు జిల్లా అర్మూర్ మండలము లింగంపల్లి, పొకరగాన్ గ్రామములలో పెడ్యూలులో చూపబడిన కార్యక్రమగు పంచాయితీ ప్రాజెక్టు కొరకు నిర్మాణముకొరకు భూసేకరణకు పుద్దేశించబడినదని సవరించబడిన 1923 వ సంవత్సరపు భూసేకరణ చట్టము 38 సవరించిన భూసేకరణ చట్టము 1984 సెక్షన్ 4 (1) క్రింద నోటు భూములకు సంబంధించిన యావన్మందికి యిందుమూలముగా తెలియజేయడమైనది.

ఇందుమీదగాను ఆంధ్రప్రదేశ్ ప్రభుత్వ గవర్నరుగారు దాక్టర్ వి.వి.-కలెక్టరు వారికి, వారి పిమ్మటివారికి సవరించబడిన సెక్షన్ 4(2) క్రింద తంత్రమంబున అధికారమును తలగజాలుటకు తత్ప్రత్యేకం యిచ్చారు.

భూ సేకరణ కార్యక్రమంలోని సెక్షను 1 (సి) క్రింద వి.-కలెక్టరు దాక్టర్ గారికి సదరు చట్టము సెక్షన్ 5(ఎ) క్రింద కలెక్టరుగారు చేయవలసిన కార్యక్రమము చేయుటకు కూడ అధికారమును గవర్నరుగారు ఇచ్చి మరియు సదరు చట్టము 17(4)సెక్షన్ క్రింద సంక్రమించిన అధికారమును మేరకు తంతూసేకరణ చాలా జరూరు అయినదన్నట్టి సదరు చట్టము యొక్క 5(ఎ) నిబంధనలు ఈ భూసేకరణకు వర్తించవని ఆంధ్ర ప్రదేశ్ గవర్నరుగారు ఆదేశించారు.

షెడ్యూలు

జిల్లా : నిజామాబాదు మండలము : అర్మూర్ గ్రామము : లింగంపల్లి, పొకరగాన్

సర్వే నెం.	భూమి వివరణ	పట్టాదారు/ అనుభవదారు	విస్తీర్ణము ఎ.గుం.	పాగు/ కడర్
		సాదర్ గాంవ్ గ్రామము		
అసిస్టు 11/2	పట్టాదారు	గంగారాం వ. కాంతి	2-39	పాగు
12/2	అనుభవ	దాస్ క్రిష్ణాన్న వ. శంకన్న	1-10	
13/2	పాగు	1) సీతారి వ. రాజు	2-32	పాగు
		2) శ్రీనివాసరావు వ. మస్నాన్న		
		3) చంద్రకాంత్ వ. శేషరావు		
		4) మాణిక్యాంత్ వ. శేషరావు		
14	"	లింగాపు, వ. శేషరావు	24-00	పాగు 2కూడుకట్టి 1 లింగపట్టి
15/2	"	లింగాపు, వ. శేషరావు	7-18	పాగు
17/1/2	"	1) దాగిరెడ్డి, వ. శంకరెడ్డి	2-39	"
		2) మాధవరావు, వ. గంగారావు		
		3) హన్మంరెడ్డి, వ. లింగారెడ్డి		
17/2/1	"	హన్మరెడ్డి, వ. లింగారెడ్డి	16-08	"
18/2	"	పుండలీక్, వ. హాల్లన్న	14-37	"
			ఎ. 73-20	
		లింగంపల్లి గ్రామము		
49/2	అసిస్టు పట్టాదార్లు	మస్నా, వ. గంగ్యా	13-14	పాగు
		2) పిట్యా, వ. గంగ్యా		
		3) పెందరి, వ. గంగ్యా		
		4) పెంట్యా, వ. హన్మంతు		
		5) మస్నా, వ. హన్మంతు		
		అనుభవదార్లు		
		1) మస్నా, వ. హన్మంతు		
		2) పెంట్యా, వ. హన్మంతు		
		3) మస్నా, వ. గంగ్యా		
		పట్టాదార్లు		
50	"	1) హన్మంతపురి, వ. రతన్‌పురి	15-00	పాగు
		2) గణేశ్‌పురి, వ. పర్సింగ్‌పురి		
		అనుభవదార్లు		
		1) శంకర్‌పురి, వ. హన్మంత్‌పురి		
		2) పర్సింగ్‌పురి, వ. గణేశ్‌పురి		
		3) డి గంబర్‌పురి -డిటో-		
51/2	"	-డిటో-	2-39	"
52/2	"	1) సంత్య, వ. బాల్య	1-39	"
		2) బాల్య, వ. బాగ్య		
			ఎ. 33-02 గుం.	
			మొత్తం రకం ఎ. 106-22 గుం.	

(సం) ఎం. డి. ఇక్రముద్దీన్ వహాజ్,
ఎక్స్‌అఫిషియో డిప్యూటీ సెక్రటరీ, ఆం. ప్రభుత్వం

తెలుగు సమాచారం CIPR No. 1761/Ad-I/C2/86

నోటీసు

శ్రీ ఎం. సుందరరావు, క్లర్కు (ఎస్.కె.) టి. నం. 3717. వేతన రాక్యార్డ్. విశాఖపట్నం జారీకి

నోటీసు

శ్రీ ఎం. సుందరరావు, క్లర్కు (ఎస్.కె.) టి. నం. 3717 జారీకి అతడు (i) 27 మార్చి 1985 నుండి 1 జూన్ 85 వరకు (ii) 22 జూన్ 85 నుండి ఇప్పటి వరకు (అనగా 10 నెలలలో 85 నుండి బ్యాక్‌పేజీలు జారీ చేసిన తేదీ వరకు) గల కాలములో కలులకు సైదుబాటులేనందుకు బ్యాక్ పేజీలు యివ్వబడింది. బ్యాక్‌పేజీలు అందుకో జరిగింది. అంతేకాకుండా 1965 సి.సి.ఎస్ (సి.సి.&ఏ) రూల్సు యొక్క 14వ రూలు క్రింద విచారణకు ఉత్తర్వు చేయబడమైనది.

(2) విచారణ నిర్వహిస్తున్నట్టు నిర్ణయించిన అధికారికి అతని స్థానిక/శాశ్వత చిరునామాలకు పంపిన సమాచారం అందజేయకుండా "Left return to sender" అని వ్రాయబడి తిరిగి అధికారులచే క్రిప్పి పంపబడింది.

(3) అందువల్ల ఈ క్రింది సంతకందారుడు అనగా "డిసిప్లినరీ అథారిటీ"గా సంక్రమించిన అధికారాలను వినియోగించుకొంటూ, శ్రీ ఎం. సుందరరావు, టి. నం. 3717 జారీని వెంటనే విధులకు హాజరుకావలసిందిగాను/తనను ఎందుకు ఉద్యోగం నుండి తొలగించకూడదో కారణాలను యీ ప్రకటన వెలువడిన ఒక నెల రోజుల రోజున లేదా పనిచేయడానికి మానివేయడమైనది. ఈ గడువు రోజున అతడు విధులకు హాజరు కాని పక్షంలో/విజ్ఞప్తిని పంపని పక్షంలో అతనికి ఏ అభ్యంతరం లేకపోతే భావించి పక్షపాతి గడువు మించిన తర్వాత ఎక్స్ పార్టీగా నిర్ణయించబడును.

జి. ఎస్. నగ్న,
కాస్టోడియన్, రిపోర్టు అథరిటీ సీనియర్(Per)
PES/8401/3717.
వేతన రాక్‌యార్డ్, విశాఖపట్నం
14-05-1986

dsvp 681 (17) 86

ఆంధ్రప్రదేశ్ ప్రభుత్వము

ప్రకటన

కలెక్టర్, మహబూబ్‌నగర్ ప్రొసీడింగ్స్

నెం. 8 సి5/3204/86 తేది. 28-4-86

దిగువన షెడ్యూలులో ఉదహరించబడిన భూమి మహబూబ్‌నగరు జిల్లా మహబూబ్‌నగర్ మండలం మరియు గ్రామములో ఉన్నటువంటిది ప్రజోపయోగ కార్యక్రమాలకు అనగా ఆంధ్రప్రదేశ్ హౌసింగ్ బోర్డువారి గృహ నిర్మాణముకొరకు 1923, భూసేకరణ సవరణ చట్టం క్రింద సవరించబడ్డ భూసేకరణకు తెలియజేయడమైనది. ఆంధ్రప్రదేశ్ గవర్నరుగారు ఇందు నిమిత్తగల రెవెన్యూ డివిజనల్ అధికారి, మహబూబ్‌నగర్ గారిని వారి నిమ్నంలోని, సదరు చట్టం, సెక్షను 4 (1) నిచ్చబడ్డ అధికారాలను వినియోగించుకొనుటకు అధికారమిచ్చియున్నారు. సెక్షన్ 3 (సి) క్రింద ఆంధ్రప్రదేశ్ గవర్నరుగారు, రెవెన్యూ డివిజనల్ అధికారి, మహబూబ్‌నగర్‌గారు సెక్షన్ చట్టం క్రింద కలెక్టర్ విధులను నిర్వర్తించుటకు నియమించబడినారు.

షెడ్యూలు

జిల్లా : మహబూబ్‌నగర్ మండలం : వరూర్‌నగర్ గ్రామము : వరూర్‌నగర్

క్ర సంఖ్య	భూమి పట్టాదారుని పేరు అనుభవదారుని పేరు	భూమి విస్తీర్ణము సాగు లేక నీరు
అసిస్టు పట్టా	స.నెం. 201 పెంటయ్య తండ్రి బాలయ్య	9-23
"	" స.నెం. 210 రవీందర్‌రెడ్డి తండ్రి రాందేవ్‌రెడ్డి	20-09
"	" స.నెం. 213/ఎ టి. ప్రభాకర్‌రెడ్డి, వి. రత్నయ్య ఎర్రగుంట్ల అనుభవయ్య. కె. వెంకటరావు, వి. సామ్రాజ్య

నిరాయుధీకరణ సమావేశం వాయిదాపై 13 న నిర్ణయం

న్యూయార్క్, జూన్ 4:

నిరాయుధీకరణపై మంత్రులస్థాయి అంతర్జాతీయ సమావేశం వాయిదాపడి ఒకవారం క్రితం జరిగిన ప్రయత్నంపై ఐక్యరాజ్యసమితి వర్ధమాన దేశాలు, సంపన్నదేశాలు పరస్పర విరుద్ధ భావాలు వ్యక్తం చేశాయి.

నిరాయుధీకరణకు, అభివృద్ధికి గల సంబంధంపై 1984సంలో సమితి సర్వప్రతినిధివర్గ ఒక తీర్మానాన్ని ఆమోదించింది. దీనిపై సమితి అధ్వర్యంలో జరగవలసిన సమావేశానికి హాజరుకావడానికి అమెరికా ఇప్పుడు తిరస్కరించింది. సమావేశాన్ని తమ దేశంలో ఏర్పాటు చేస్తానన్న స్పెయిన్ ప్రతినిధుత్వం హామీతో సమావేశం వాయిదావేయాలని కోరింది. వచ్చినెల 15న పారిస్‌లో ఈ సమావేశం జరగవలసివుంది.

సమావేశ సన్నాహక సదస్సు తుది రోజులో సదస్సు అధ్యక్షుడు సీలర్ భారత దౌత్యవేత్త శ్రీ మూడీకుంద దూబే మాట్లాడుతూ, ఈ సమావేశం వాయిదా ప్రతిపాదనపట్ల అసంతృప్తి వెల్లడించాడు. ఈ సదస్సులో సమితి సభ్యదేశాలన్నిటికీ ప్రాతినిధ్యం వుంది. గత రెండేళ్ళుగా సమావేశ నిర్వహణకు సన్నాహాలు జరుగుతున్నాయి. భారతదేశం ఇందులో ప్రముఖపాత్ర వహించింది.

సమావేశానికి ఏర్పాట్లుపరిగా జరగలేదని స్పెయిన్ చెప్పిన కారణాన్ని శ్రీ దూబే తిరస్కరించాడు. సమావేశం జరపకపోతే ప్రపంచ దేశాలు ఈ సదస్సుపై వుంచిన నమ్మకాన్ని సమ్మె చేయడమేనని ఆయన అన్నాడు.

అణ్వస్త్రాలలో ఒకటి పాల్గొనకుండా సమావేశం జరిపి ప్రయోజనం లేదని కూడా స్పెయిన్ పేర్కొంది. కాని ఎందుకు హాజరు కాదలచలేదో అమెరికా వెల్లడించలేదు.

పశ్చిమ ఎడారికి సమావేశాన్ని వాయిదా వేయడంపై, తేదీలు ఇప్పుడు అచ్చిరంగా కర్మఖండాలని అకర్మయాకి మళ్ళీ తిరుగు వుండకూడదని శ్రీ దూబే డిమాండ్ చేశాడు.

ఏదో ఒక నిర్ణయం గైకొనేందుకు సన్నాహక సదస్సు ఈ నెల 13న సమావేశమవుతుంది.

★ 6 గురు 'సిస్టర్స్' అగ్నికి అహుతి

డల్లస్ మహానగరం మధ్యన ఉన్న ఒక కాన్వెంట్‌లో జరిగిన అగ్ని ప్రమాదం వలితంగా 6గురు నన్నులు (సిస్టర్స్) మరణించారు. సోమవారం ఉదయం ప్రమాదం జరిగింది. ఇంకా మంటలు చల్లార్చలేదు. అగ్నిమాపక దళం మంటలను ఆర్పివేసింది. ఎట్లాగో 15 మంది సిస్టర్స్ తప్పించుకున్నారు. ఈ పాఠశాల 19వ శతాబ్దం నాటిది. ఇంకా ప్రమాదం ఎందుకు జరిగి దో తెలియదు.

హిమపాతంలో పర్వతారోహకుల మృతి

న్యూఢిల్లీ, జూన్ 4:

గార్వాల్‌లోని హిమాలయా ప్రాంతంలో 7,075 మీటర్ల ఎత్తునవున్న పాబాబంధ్ శిఖరాన్ని అధిరోహించడానికి వెళ్ళిన ఫ్రాన్సు పర్వతారోహకులు ఇద్దరు హిమపాతంలో మరణించినట్లు ఇక్కడి భారతీయపర్వతారోహణసంస్థకు అందిన వార్తలవల్ల తెలుస్తున్నది.

శ్రీ భారత్‌సింగ్ నాయకత్వంలోని ఈ బృందంలో నలుగురు సభ్యులున్నారు. శ్రీ సింగ్ నాయకత్వంలోని ఒకబృందం హిమపాతం నుంచి తప్పించుకుని బయటపడ్డారు.

ఆదివేల మీటర్ల ఎత్తున శిబిరం ఏర్పాటు చేసుకుంటుండగా మే 21న ఈ ప్రమాదం సంభవించింది. రేడియో కూడా మంచులో కూరుకు పోవడంతో వెంటనే సమాచారం అందలేదు. శ్రీ సింగ్ అతికష్టం మీద ఉత్తరకాశీ చేరుకుని కబురుపెట్టాడు.

అస్సాంలో మలేరియాకు 64 గురు బలి

గౌహతి, జూన్ 4:

అస్సాం నల్బారి జిల్లా తముల్పూర్ పట్టుపల్లి గ్రామాలలో ప్రజలు ఏప్రిల్ మధ్య కాలానికి మలేరియా, కలరా, పచ్చకామెర్లు తగిలి విరేచనాలు పెడిన అనారోగ్యాలతో బాధపడుతున్నారు.

ముఖ్యమంత్రి మహంత ఆరోగ్య శాఖ మంత్రిని వెంటబెట్టుకొని ప్రాథమిక ఆరోగ్య కేంద్రాలను ప్రత్యేక చికిత్సా కేంద్రాలను సందర్శించి పరిస్థితులను తెలుసుకున్నారు. ఒక్క మలేరియా వ్యాధే 64 మందిని పొట్టన పెట్టుకుంది. పరిస్థితి ఇప్పుడు అదుపులో ఉన్నట్లు తెలిసింది.

ప్రముఖ సైంటిస్ట్ సకరోవ్‌భార్య రష్యాపునరాగమనం

రష్యా అధికారాన్ని దిక్కరించిన ప్రోఫెసర్ సైంటిస్టు ఆండ్రి సకరోవ్ భార్య ఎలెనాబోనర్ 6నెలలు నిర్బంధశిక్షలో చికిత్సపొంది మాస్కోకు వచ్చింది. విమానాశ్రయంవద్ద స్నేహితులు, పత్రికల వారు స్వాగతం చెప్పారు. కొద్దిరోజులపాటు మాస్కోలోగడిపి అమె గోర్కీపట్టణానికి వెళ్ళి అక్కడ ప్రవాసంలోవున్న భర్తను కలుసుకుంటారు. ఆమె విశ్రాంతి తీసుకొంటామని పత్రికల వారికి చెప్పారు. ఆమెవెంట ఇద్దరు అమెరికా కాంగ్రెసు సభ్యులు వచ్చారు. వారు ఆమెను దిగబెట్టి తిరిగి అమెరికా వెళ్ళిపోతారు.

సాష్టాంగ పడితే సిట్లదానం !

కొత్తగూడెం, జూన్ : 4 : మన ముందు కమ్యూనిస్టులు ముఖ్యమంత్రిని దూషిస్తూ, రామారావు కనబడగానే సాష్టాంగ నమస్కారాలు చేస్తున్నారని, అది చూచి ముఖ్యమంత్రి ఎవో కొన్ని పీట్లు దానంచేస్తున్నారని కమ్యూనిస్టు పార్టీలు కాదని ఒక్క కాంగ్రెసుపార్టీ మాత్రమే పేదల కోసం పోరాడుతుందని శ్రీ జి.దయానంద తెలియజేసాడు.

సర్వారం గ్రామములో యువజన కాంగ్రేసు నాయకత్వంలో జరిగిన జెండా ఆవిష్కరణ సందర్భంగా ముఖ్యఅతిథిగా పాల్గొన్న కాంగ్రేసు నాయకులు శ్రీ జి. దయానందర్ కమ్యూనిస్టులను తీవ్రంగా విమర్శించాడు. తెలుగుదేశం ప్రభుత్వంలో గిరిజన, హరిజనులకు రక్షణలేకుండా పోయిందని విమర్శించాడు.

తొలుత సర్వారం సందాయితీ అధ్యక్షులు శ్రీ వి. మంగిత్య కాంగ్రెసు జెండాను ఆవిష్కరించాడు. అధ్యక్షుడుగా శ్రీ కూర్యా హరిరాం వ్యవహరించాడు. వి. శంకర్, కె. రాజు, ఎం. రాము తదితరులు ప్రసంగించారు.

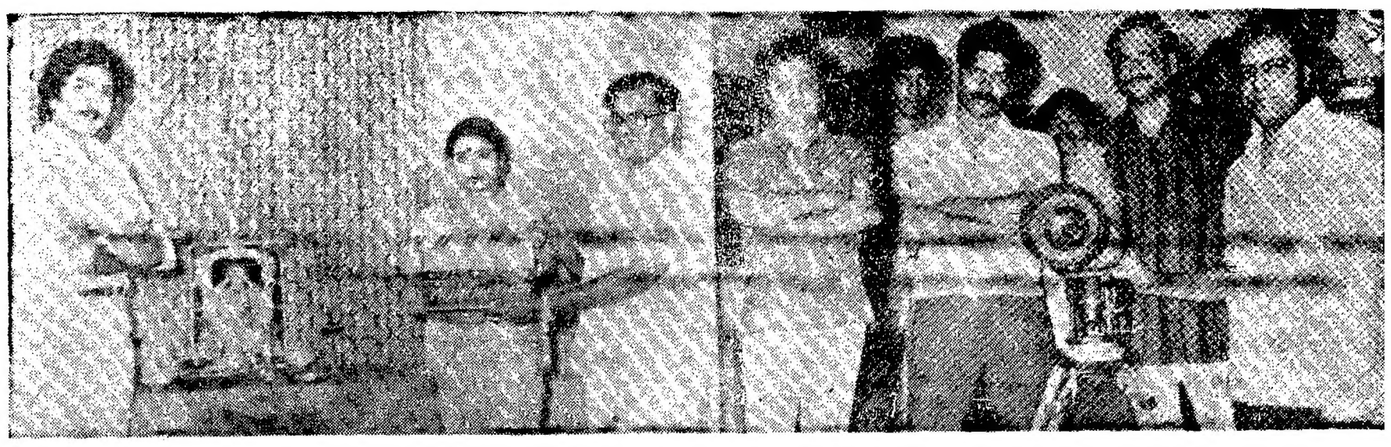

ఎం. ఎస్. రెడ్డి సమర్పించు ఎం. ఎస్. ఆర్ట్ మూవీస్ వారి "తరంగాలు" చిత్రం షూటింగు ప్రారంభం మే 26వ తేదీన హైదరాబాదులో జరిగిన సందర్భంలో — తొలిషాట్‌లో పాల్గొన్న కళ్యాణచక్రవర్తి జీవితంపై క్లాప్ ఇస్తున్న మయూరీ పిలింస్ జనరల్ మేనేజర్ కేశవరావు దర్శకుడు కోడిరామకృష్ణ, నిర్మాత క్యాంప్రసాద్‌రెడ్డి కెమెరామెన్ వి. లక్ష్మణ్ కెమెరా స్విచ్ ఆన్ చేస్తున్న శ్రీ సాయిరాం పిలింస్ మేనేజింగ్ పార్టనర్ విజయకుమార్

సిక్కిం ముఖ్యమంత్రి బెదిరింపులపై తీవ్ర ఆందోళన

న్యూఢిల్లీ, జూన్ 4:

పశ్చిమ బెంగాల్‌లో నేపాలీలు అధికంగా నివసించే మూడు జిల్లాలలో గూర్ఖాలాండ్" ఏర్పాటు చేయాలని ఒక పక్క తీవ్రస్థాయిలో ఆందోళన సాగుతుండగా, సిక్కిం ముఖ్యమంత్రి శ్రీ నర బహదూర్ భండారి చేస్తున్న బెదిరింపులు జాతీయ శక్తులకు ఆందోళన కలిగిస్తున్నాయి.

సిక్కిం స్థిరపడిన 80 వేల మంది నేపాలీలను భారత పౌరసత్వం ఇవ్వాలని రాజ్యాంగం ఎలిమినేట్ అధికారాలలో నేపాలీ భాషను చేర్చాలని నేపాలీలు, రెప్పాడి భోట్టియా తెలంగాణకి రాష్ట్రీ అసెంబ్లీ పార్లమెంటులో రిజర్వ్ స్థానాలు ఏర్పరచాలని శ్రీ భండారి డిమాండ్ చేశాడు.

1987 సం॥ మే 16లోగా ఈ మూడు డిమాండ్లనుఆమోదించకపోతే కర్వాత్ వరి నామాలను కేంద్రమే బాధ్యత వహించవలసి వుంటుందని ఆయన హెచ్చరించాడు. బహుశ 'గూర్ఖాలాండ్' కోసంసాగుతున్న ఆందోళన వంటిదే ప్రారంభిస్తానని ఆయన హెచ్చరిక అంతరార్థమేమో తెలియదు.

పత్రిక విలేకరుల గోష్ఠిలో శ్రీభండారి తన డిమాండ్లను వెల్లడించినప్పుడు మాట్లాడిన ధోరణి విచిత్రంగా వుంది. కేంద్రం తన డిమాండ్లను అంగీకరించకపోతే భండారి అంటే ఎమిటో తెలుస్తుంది" అని ఆయన అన్నాడు.

భండారి డిమాండ్లలో ఏదీ వెంటనే సుముఖంగా ఆమోదించబడలేదు కాదు. బెదిరింపుల ద్వారా సాధించుకోవడానికి కాదు.

నేపాల్ నుంచి గూర్ఖాలవలస 19 శతాబ్ది నివరలో ప్రారంభమైంది. నిరంతర పొట్ట చేత బట్టుకుని వచ్చినవారే బ్రిటిష్ ప్రభుత్వం కూడా తక్కువ కూలీకి పని చేసే నేపాలీ బలమను ప్రోత్సహించింది ఇలా వలస వచ్చినవారిలో ఎక్కువ మంది స్వదేశం తిరిగి వెళ్ళిన అనేక మంది సిక్కిం, డార్జింగ్ త్రిపుర మేఘాలయా అస్సాం, అరుణాచల్ ప్రదేశ్‌లలో స్థిర పడ్డారు.

భారత దేశానికి స్వాతంత్ర్యం వచ్చిన తర్వాత భారత-నేపాల్ మధ్య వలస వచ్చిన నేపాలీల గురించి ఒక ఒప్పందం కుదిరింది. ఉపాధికోసం నేపాలీలు మన దేశంలోకి యదేచ్ఛగా రావడానికి భారత ప్రభుత్వం అనుమతించింది. అయితే పౌరసత్వం ఇస్తామనే హామీ ఏదీ లేదు.

ఇప్పుడు భారత ప్రభుత్వం దేశంలోని వివిధ ప్రాంతాలలో తీవ్రమైన ప్రాంతీయ ఆవాదన శక్తులను ఎదుర్కొంటున్న స్థితిలో ఇటు సిక్కిం ముఖ్యమంత్రి అటి బెంగాల్‌లోని నేపాలీనాయకులు శ్రీ గిసింగ్ ఆందోళన ప్రారంభించడం గమనార్హం కేంద్ర ప్రభుత్వాన్ని కదుపుపెట్టి లొంగదీయడానికి ఇదే సరైన సమయమని వీరు భావిస్తూ వుండాలి.

అనుమతి లేకుండా వున్న అనేక మంది నేపాలీలను ఇటీవల మేఘాలయ అస్సాం మంది అంటివేశారు. ఇది శ్రీ గిసింగ్‌కు మంచి ఆయుధంగా దొరికింది. నేపాలీలకు ప్రత్యేక రాష్ట్రం లేకపోతే జారికి దిస్కోమిటే అని ఆయన ప్రచారం చేస్తున్నాడు. భారత జాతీయ పతకం ఎగురవేయబోమని జాతీయ గీతం పాడబోమని కూడా ఆయన ప్రకటించాడు.

"గూర్ఖాలాండ్" డిమాండ్‌ను అంతర్జాతీయంగా ప్రచారం కోసం శ్రీ గిసింగ్ కొన్ని పాశ్చాత్య దేశాల సహాయం కోరినట్టు కూడా చెప్పాడు.

పశ్చిమ బెంగాల్‌లో తీవ్రంగా స్థిర పడిన నేపాలీ విద్యావిధికల్లో నిరుద్యోగం కూడా ఎక్కువగా వుంది. గూర్ఖాలాండ్ నినాదానికి ఈ వర్గంలో ఆదరణ కన్పిస్తున్నది.

పశ్చిమబెంగాల్ రాష్ట్రప్రభుత్వం నేపాలీలు అధికంగా నివసించే డార్జిలింగ్ జిల్లాలో, కాలింపాంగ్ ప్రాంతం అభివృద్ధికోసం కేంద్రం ఇచ్చిన రెండుకోట్ల రూపాయలను వేరే ప్రాంతాలకు మళ్ళించిందని కేంద్ర ప్రణాళిక శాఖ సహాయ మంత్రి శ్రీ అజిత్ పంజా ఆరోపించాడు.

శ్రీ గిసింగ్ ప్రారంభించిన ఉద్యమానికి సిక్కిం ముఖ్య మంత్రి ప్రదేశ్ కాంగ్రెస్ ప్రదాన కార్యదర్శుల్లో ఒకరైన శ్రీ దెవ బిష్టలా కోడ్పాటునున్నదని పశ్చిమ బెంగాల్ కాంగ్రెస్ (ఐ) ప్రదాన కార్యదర్శి శ్రీ సుబిత్రా ముఖర్జీ ఆరోపించడం కూడా గమనార్హం శ్రీ గిష్టలా అంగలార్చాడు. శ్రీ తిండాల గిసింగ్‌ను సమర్థిస్తున్నదని శ్రీ ముఖర్జీ ఆరోపించాడు.

"గూర్ఖాలాండ్" ఉద్యమం ఇంతింతై వటుడింతై లాగా దేశ సమగ్రతకే ప్రమాదంగా పరిణమించవచ్చునని జాతీయ వాదులు భయపడుతున్నారు.

రాజంపేట, జూన్ 4:

పట్టణ ప్రజలు కలకాలంగా కలలు గంటున్న అత్తిరాల మందిపేటి వతకాన్ని ప్రభుత్వం ఎట్టకేలకు ఆమోదించింది. ఈ పథకానికి రు. 50 లక్షలు మంజూరయ్యాయి. మంత్రి శ్రీ శరణందారు చంద్రారావు త్వరలో పునాది రాయివేయనున్నట్లు తెలిసింది. (కం)

డిప్యూటీ మేయర్ పైన, ప్రభుత్వం పైన చంద్రయ్యగుడి నివాసులఆగ్రహావేశాలు

యాదాద్రిపురా, జూన్ 4

యాదాద్రిపురా నియోజకవర్గంలోని మూసన్న పేటలో తండ్రయ్యగుడిని నిజాముల గోరు రాష్ట్రప్రభుత్వ నిర్లక్ష్యవైఖరి వల్ల దాదాపు 300 గుడిసెల్లో నివసిస్తున్న జనసాయకత్వంపేదలుగాంటున్న బాధితులు తమను, సమస్యలను పరిష్కరించడం ఎదుర్కొంటున్నారు.

ప్రస్తుతం ఇక్కడి కార్పొరేటర్, కాగ సభ్యుడు కూడ పట్టించుకోకపోవడంతో తీవ్రతరమ, గుడిసెవాసుల ఆగ్రహం మరోకొంతమంది సభ్యులు తమ్మావర్ రీజినల్‌నుంచి ఎన్నికయిన డిప్యూటీ మేయర్ ఎస్. కె. మొబిన్ తలుపుకొని తమసమస్యలు విన్నవిస్తే "మీకు మీ కాగవ సభ్యుడ్ని కలుసుకోండి" వా వద్దకు రాకండి. అని చెప్పిన్నారట. మీకు మా అస్తిత్వంలేదా కార్పొరేటరుగా ఎన్నికయ్యాడు. మా సమస్యలు పట్టించుకోకపోవడం ఏమిటి అనిపిలిస్తే, ప్రస్తుతం గుడిసెవాసులు అక్కడ నివసిస్తున్నారని వారికి తెలియచేసారట. ఈ గుడిసెవాసులకు ప్రభుత్వం రెండు నెలల్లో పట్టాలు మంజూరుచేసింది కాని ఆ రెండులో ఒకటి వెనిపోవడం రెండో దానిలో మీకు దారగామాత్రం రావడం ఆ గొట్టపువాడుకు మరికలరోడుకు ప్రత్యామ్నాయ హామీఇచ్చి బాటర్‌పర్స్ వాడు వెళ్ళిపోయారని, ఇంతవరకు మళ్ళీ కలిసి లేదని అస్తిత్వ ప్రజలు ఫిర్యాదులు చేశారు.

ప్రజల కోరిక మేరకు నగరమెట్రో పాలిటన్ బాటర్ పర్స్వాడు వెళ్ళిపోయారని ట్యాంకర్లద్వారా సరఫరాచేసే పీటు కొన్ని అస్తిత్వాలులే పరిమితమైందని మాఅస్తిత్వం ట్యాంకర్లు అనలేకపోవడం జరగని తండ్రయ్య గుడిసెవాసులు గోడు వినిపించారు.

ఈ అస్తిత్వం అసలు రోడ్డేనేయలేదని అక్కడక్కడ గుంటలు వుండడంచేత వర్షాకాలంలో నీరునిండడమ వలన ఆ రోడ్డుపై నడిచేవారికి మరీ ఇబ్బందిగా ఉంటుంది. దీనికితోడు ఈ ప్రాంతంలో మద్యపైన ఒక వీధిదీపం కూడా వలిపించడం.

ఎన్నికలయిన తరువాత మా సమస్యలు పరిష్కరించే నాథుడే లేడని ఆ అసూయక గుడిసెప్రజలు తమ ఆసంతృప్తిని వ్యక్తపరిచారు.

మాకు ఇక్కడ ప్రభుత్వపనిగుడొద్దు మూత్రశాలలు లేవని, దానివల్ల మేమునానా ఇబ్బంది పడుతున్నామని. ముఖ్యంగా మహిళలకు కష్టమౌతుందని ఇక్కడి మహిళలు ఫిర్యాదులు చేశారు. నగరంలో నివసిస్తున్న మా పరిస్థితి ఇలావుంటే మరెక్కడో మారుమూల ప్రాంతాలలో నివసించే వారివస్థితి ఎలాగుంటుందో ఊహించుకోవచ్చు. వెంటనే మాకు ప్రభుత్వ మద్దతుగదొద్దు, మూత్రశాలలు నిర్మించి మాకు సౌకర్యాన్ని సమకూర్చాలని ఇక్కడి ప్రజలు సంబంధిత అధికారులకు విజ్ఞప్తి చేశారు.

ఇక్కడ దగ్గరలో చెత్తకుండీలు లేనందున వీధి రోడ్లపైన చెత్త పేరుకున్నారు. మున్సిపల్‌వాడు ఎప్పటికప్పుడు చెత్తను తొలగించనందున గాలివచ్చే దాలు రోడ్డుపై నిలిచివున్నచెత్త ఇంట్లలోకి వస్తుందని ఇక్కడ నడిచే పాదచారులకంట్లలో చెత్త పడి మరీఇబ్బందికలుగుతున్నదని తెలిపారు ఇక్కడి ప్రజలు. (కం)

"క్రాస్ ఓటింగుకు పాల్పడలేదు"

ఆదోని, జూన్ 4

తాను క్రాస్ ఓటింగుకు పాల్పడినట్లు రూపొందే రాజీనామా చేయగలనని ఆదోని శాసనసభ్యుడు శ్రీ రాయచోటిరామయ్య అన్నాడు.

శ్రీ రామయ్యతోపాటు ఆదోనిగుర్కిసి.ఐ. సి.సి. కార్యదర్శి శ్రీ మూసవాల్ షోకాజ్ నోటీసులు పంపాడు. తాము పంపాలిసి యివ్వటానికి 14రోజుల వ్యవధి యిచ్చారని మే 31న నోటీసులు అందాయని శ్రీ రామయ్య తెలిపాడు.

రాజ్యసభ అభ్యర్థి ఎంపికలో శ్రీ బంగారపెంగారావు కాంగ్రెసు ఎం.ఎల్.ఏలను సంప్రదించలేదని ఆయన అన్నాడు. శ్రీ కె.విజయభాస్కరరెడ్డికి రాజ్యసభ టికెట్టు యివ్వాలని 50మంది ఎం.ఎల్.ఏ సంతకాలతో విజ్ఞప్తి చేశామని అదు వాత శ్రీ కె.ప్రభాకరరావు అధ్వర్యంలో 6గురు ఢిల్లీకి వెళ్ళి 45మంది ఎం.ఎల్.ఏల సంతకాలతల మహజరు శ్రీ పోకేదార్ తదితర నాయకులకు సమర్పించారని శ్రీ రామయ్య తెలిపాడు.

సంతకాలు చేసిన మొత్తం 45 మందిపై తర్వ తీసుకోవాలని, కేవలం 7 గురికి షోకాజ్ నోటీసులు యివ్వటంలో "ధర్మం" లేదని ఆయన అన్నాడు. కాంగ్రెస్ పార్టీకి ఇలాంచేకూరటానికి శ్రీ విజయభాస్కరరెడ్డికి రాజ్యసభ టికెట్టు యివ్వాలని కోరాము కాని, అధికార అభ్యర్థి శ్రీ స్వామినాయక్‌కు వ్యతిరేకంగా పనిచేయలేదని శ్రీరామయ్య అన్నాడు.

తాము క్రాస్ ఓటింగ్ చేసినట్లు నిరూపిస్తే పార్టీ ప్రతిష్టకోసం ఎం.ఎల్.ఏ. పదవికి రాజీనామా చేయటానికి సిద్ధమేనని శ్రీ రాయచోటి రామయ్య అన్నాడు. (కం)

బి. జె. పి. ఆరోపణ: శాసనసభ్యుని ఖండన

హైదరాబాద్, జూన్ 4

తాము మా ఆక్రమణలు చేశామని బి. జె. పి. రాష్ట్ర శాఖ ప్రధాన కార్యదర్శి శ్రీ బండారుదత్తాత్రేయ. యువమోర్చా నాయకులు తమపై చేర్చిన ఆరోపణల్లో ఎంతమాత్రం వాస్తవంలేదని కోడూరు మాజీ సమితి అధ్యక్షుడు శ్రీ కె నారాయణయ్య. కోడూరుకాపన సభ్యుడు శ్రీ పెంతలయ్యలు స్పష్టం చేశారు.

వారిరువురు వేరు వేర్వేరు ప్రకటనలు చేస్తూ రాజకీయంగా తమపై అధికార్యత సాధించలేక బి. జె. పి. నాయకులు ఇలాంటి దుష్ప్రచారాలకు దిగుతున్నారని వారు పేర్కొన్నారు. స్థానిక బి. జె. పి. నాయకులేకు తంత్రాలతో కులతత్వాన్ని రెచ్చగొడుతున్నారనివారు ప్రత్యారోపణ చేశారు.

తాము ఎలాంటి భూ ఆక్రమణలు చేయకపోయినా దొంగగా ఎత్రాలమ సృష్టించి తమపై బురదజల్లుతున్నారని వారన్నారు.

వన్నె బంగారానికో చిన్న పరీక్ష

మెరిసేదంతా బంగారం కాదు, అయితే అసలైన బంగారమేదో నిపలుగా చెప్పేందుకు వట్టిమ ఆర్మనీలోని దిగుసా అనే సంస్థ ఒక పరికరాన్ని తయారుచేసింది. పరికరం బంగారం యొక్క సహజమైన డోలనాలనుకొలుస్తుంది. పరీక్షించే వస్తువు యొక్క ఆకారం, పరిమాణాలను కూడ గణనలోనికి తీసుకొని డోలనాల నమూనాతో బంగారమో కాదో నిర్ధారిస్తాడు. ఈ డోలనాలతో బంగారాన్ని ఇతరలోహాల నుండి సులభంగా తనిపెట్టవచ్చు ముఖ్యంగా బ్యాంకుల వారి ఉపయోగం కోసం దీనిని రూపొందించటం జరిగింది. ఇంకా బంగారం కాకపోయినా బంగారమ అని నమ్మించటానికి ప్రయత్నించే మోసగాళ్ళకు కష్టమైన రోజులే. (గ్లోబ్)

బంగారప్పకు కోర్టు ధిక్కారం నోటీసు

బెంగళూరు, జూన్ 4

కర్నాటక శాసనసభ్యులు కాంగ్రెస్ (ఐ) ప్రతిపక్ష నాయకుడు శ్రీ యస్. బంగారప్పకు, మరో ఇద్దరికి కర్నాటక హైకోర్టు కోర్టు ధిక్కార నేర విచారణకు నోటీసులు జారీ చేసింది.

సిమోగా జిల్లా అక్కవల్లి గ్రామంలో ఒక భూమి గురించిన వివరంలో ఈ నోటీసులు జారీ అయాయి. ఈ భూమి తమకు దక్కాలంటూ ఇద్దరు వ్యక్తులు చేసుకొన్న పిటిషన్లను భూమి వివాదాల ట్రిబ్యునల్ తోసిపుచ్చిన తర్వాత శ్రీ బంగారప్ప ఆ భూమిని కొన్నారు. అయితే 1975 సంలో ఆ భూమి తమకు కొలుకు ఇచ్చినందున, దీనిని భూమి లేనివారికి పంచడానికి వీలుగా ప్రభుత్వానికి అప్పగించాలని కొందరు వ్యవసాయ కూలీలు హైకోర్టు న్యాయస్థానానికి వెళ్ళారు.

ట్రిబ్యునల్ విచారణలో వలు లోటుపాట్లు వున్నాయని, మళ్ళీ విచారణ చేయాలని హైకోర్టు న్యాయమూర్తి జస్టిస్ పి.వి. తోవన్న ట్రిబ్యునల్‌ను కోరారు. రిట్‌పిటిషన్‌లో విచారణకు వచ్చిన సమయాన బంగారప్ప, మరో ఇద్దరు తరపున హాజరైన న్యాయవాది ఈ కేసును మరో న్యాయమూర్తికి అప్పగించాలని కోరారు. కారణం పేర్కొనకుండా ఇలా కోరడం కోర్టును అవమాన పరచడమే నని జస్టిస్ తోవన్న అభిప్రాయపడ్డారు.

అటవీ సంపద భద్రతకు చర్యలు

అక్కమూరు, జూన్ 4

అటవీ సంపద దొంగరవాణాను అరికట్టేందుకు ప్రభుత్వం రేంజి ఆఫీసర్లకు గార్డులను, జీపులను, వైర్లెస్ పెట్టను ఏర్పాటు చేస్తుందని అటవీ శాఖామంత్రి శ్రీ మహిపాల్‌రెడ్డి చెప్పాడు.

వంటచెరకు కొరత వివారణకు డిల్లర విక్రయ కేంద్రం ఏర్పాటు చేయాలని తెలుగుదేశం నాయకుడు శ్రీ వంగాల శేఖరమిరెడ్డి మంత్రికి విజ్ఞప్తి చేశాడు. ప్రజావసరాలను దృష్టిలో పెట్టుకుని వంట చెరకు కేంద్రంతో పాటు వ్యవసాయపని ముట్లు కూడా అటవీశాఖ విక్రయించాలని మంత్రి సదస్సులో అధికారులను ఆదేశించాడు.

అడవి మంచి రకం, కొండగొర్రె పెంచడానికి రైతులకు వెట్టిలుయిస్తాం దాలని ఎమ్మెల్యే శ్రీ ఇద్దాపెంగ్యారెడ్డి కోరారు. మంత్రి ఈ విషయాన్ని కూడా అధికారుల దృష్టిని తీసుకొనిపోయి తగిన చర్యలు తీసుకోవాలని సూచించాడు. మంత్రికి పట్టపుడ ప్రజా ప్రతినిధులు, యిరదులు స్వాగతం చెప్పారు. (కం)

ఆంధ్రపత్రిక

శివలెంక శంభుప్రసాద్
సంపాదకులు : 1938-1972.

ఒరులేయవి యొనరించిన నరవర యప్రియము తన మనంబునకగు దా
వొరులకు నవి సేయకునికి పరాయణము పరమ ధర్మపథముల కెల్లన్
[మహాభారతము]

గంటల పంచాంగం

శ్రీ జయనామ సం. వైశాఖ మాస బ. త్రయోదశి : గురువారం
1986 వ సం. జూన్ 5 : గురువారం బ. త్రయోదశి : వ. 2-28. భరణి : వ. 2-18 వర్జ్యం : రా. 3.50 మొదలు.

1986వ సం. జూన్ 6 : శుక్రవారం బ. చతుర్దశి : పా. 4-59. కృత్తిక : పా. 5-23. శేష వర్జ్యం : 5-39 వరకు.

శ్రీ జయనామ సం. వైశాఖ మాస బ. త్రయోదశి 5-6-1986 గురువారం

చల్లారిన పొంగు

—*—

శ్రీ రాజీవ్ గాంధీమీద తిరుగుబాటుగా కనిపించిన పొంగు చివరికి హఠాత్తుగా చల్లారిపోయినట్లు తోస్తుంది కొన్ని వార్తలలో ఈ వ్యవహారం ప్రముఖంగా కనిపించినా అది గణనీయమయిన మార్పులకి దారితీస్తుందని ఎక్కువమంది అనుకుని ఉండరు. అసలు శ్రీ త్రిపాఠి బాధ ఏమిటి? ఆయన కొన్ని దశాబ్దాలుగా రాజకీయాలలో ఉన్నారు స్వాతంత్ర్యం రాకముందు మాట ఏమోకాని ఆ తరువాతికాలంలో ఆయన సిద్ధాంతాల కోసం పెద్ద త్యాగాలు చేసినవాడుగా పేరు పొందలేదు పండిత జవహర్‌లాల్ నెహ్రూ నిష్క్రమణ అనంతరం శ్రీమతి ఇందిరా గాంధీ కాంగ్రెసుపార్టీ నాయకత్వంకోసం చేసిన ప్రయత్నాలలో శ్రీ త్రిపాఠి ఆమెవయిపే ఉన్నారు; అంటే ఆమె నమ్మిన బంట్లలో ఒకరుగా ఆయనని లెక్కించవచ్చునన్నమాట. ఢీనికి ఆయన శ్రీ రాజీవ్ గాంధీకి చేసిన ఫిర్యాదులకి సంబంధంఏమిటి? కాంగ్రెసుపార్టీలో తమబలాన్ని పెంచుకోవటానికి పండిత జవహర్‌లాల్ నెహ్రూ కాని, ఆయన కుమార్తె శ్రీమతి ఇందిరా గాంధీ కాని, అనుసరించిన ఉపాయాలు లేదా ఎత్తులు అన్నీ ఇతరులకి ఆదర్శాలుగా ఉంటాయని అనటానికి వీలులేదు. పండితనెహ్రూ కాంగ్రెసుపార్టీకి నాయకులుగా ఉన్నకాలంలో కనీసం కొన్ని నిబంధనలు ఆనదగిన వాటినయినా పాటించే వారు. శ్రీమతి ఇందిరాగాంధీ (కీ శే కామరాజనాడారుఅన్నట్లు) అధికారంలో ఉండటమే తమ కార్యక్రమంగా భావించారన వచ్చు. శ్రీ కమలాపతి త్రిపాఠి వంటివారు ఆమెని అనుసరిస్తూ వచ్చారు. శ్రీ రాజీవ్ గాంధీ ప్రధానమంత్రి అయిన తరువాత ఆయన లేదా ఆయన తాలూకువారు తమకి తగిన పదవులు రాలేదని భావిస్తూ ఉండి ఉండాలి. కొన్ని పత్రికలలో పడిన వార్తల ప్రకారం శ్రీ త్రిపాఠి కొన్ని కోరికలు కోరారుట - రాజ్యసభ సభ్యత్వం కొనసాగింపు, తమకుమారుడికి, కోడలుకి పదవులూ కావాలని ఆయన అన్నారుట. ఆయన కోరికలని అన్నిటిని మన్నించటానికి శ్రీ రాజీవ్ గాంధీ అంగీకరించలేదుట అందుకనే శ్రీ త్రిపాఠి ధ్వజం ఎత్తారన్నమాట

లోక్‌సభలో అంతబలం ఉన్న శ్రీ రాజీవ్ గాంధీ తమకి వ్యతిరేకంగా తిరుగుబాటు వస్తే తిరుగుబాటు చేసిన వారి మీద (కనీసం చేసినట్లు కనిపించినవారిమీద) ఎందుకు గట్టిచర్యలు తీసుకోలేదు? ఆయన నాయకత్వంపట్ల విశ్వాసాన్ని ప్రకటిస్తూ కాంగ్రెసు కార్యవర్గ సంఘంవారు తీర్మానంచేశారు శ్రీ త్రిపాఠి మండలిసున్నారని తోచేవిధంగాకూడాఉన్నది ఈతీర్మానం అయితే, ఈ తీర్మానం అంత నేరుగా ఆయనని ఖండించలేదు శ్రీ త్రిపాఠి సయితం తాము తప్పుచేసినట్లు ఒప్పుకున్నారని పించే ప్రకటన చెయ్యలేదు అసలు రాజీలు ఏవి జరిగినా తెరవెనుక జరిగినట్లే ఊహించాలి భారతదేశం రాజకీయాలు ఉత్తరప్రదేశ్ రాజకీయాలనే అనుసరిస్తూ ఉంటాయని కొందరు చెమత్కరిస్తూ ఉంటారు ఆ రాష్ట్రంలో బలం తగ్గినవారికి ప్రధానమంత్రి పదవిలో కొనసాగటం కష్టం అని వీరి అభిప్రాయం శ్రీ రాజీవ్ గాంధీకి ఈరకం వ్యాఖ్యలు నమ్మదగినవిగా కనిపించి ఉండవచ్చు తూర్పు ఉత్తరప్రదేశ్‌లో ఒకవర్గం వారి తిరుగుబాటు రావటం ఆయనకి ఒక అపాయంగా తోచినా ఆశ్చర్యంలేదు. కాంగ్రెసు ఉద్యమం భారతియులమేలుని ఎన్నో విధాలుగా కోరిన ఉద్యమమే నేడు బలహీనవర్గాలవారుగా వర్ణించబడేవారి శ్రేయస్సుని కోరినవారు పండిత జవహర్‌లాల్ నెహ్రూ, శ్రీమతి ఇందిరాగాంధీ, వారి అనుచరులూ మాత్రమే కాదు బలహీనవర్గాల పేరుచెప్పి రాజకీయ ప్రచారం చేసుకుని గెలిచినవారు అనుసరించిన విధానాలు ఎన్నో ఆ ప్రచారానికే విరుద్ధంగా ఉండేవి కొన్ని విధానాలు తమిళనాడు, ఆంధ్రప్రదేశ్‌లలో కాంగ్రెసుపార్టీ ఉనికికే ప్రమాదం తెచ్చాయని కూడా అనకతప్పటంలేదు. పంజాబు, అస్సామ్ రాష్ట్రాలలో పయితం కాంగ్రెసుపార్టీ బాగా దెబ్బతిన్నదని అనిపిస్తుంది. అన్నిటికీ సుమారు ఒకటిన్నర సంవత్సరంకింద ప్రధానమంత్రి అయిన శ్రీ రాజీవ్ గాంధీ అనుసరిస్తున్న విధానాలే కారణం అనటంవాస్తవిక దృష్టిని నిరూపించదు.

మన పరిసరాలు-పరిస్థితులు

మన దేశ జనాభా అధికంగా పెరిగిపోతోందని. పెరుగుతున్న జనాభాకు కావలసిన ఆహారము, నీరు, గుడ్డలు, గృహాలు ఏర్పాటు చేసుకోలేకపోతున్నామని మనమందరము భావిస్తున్నాము. అయితే మన చుట్టూవుండే నేల గాలి, నీరు అడవులు మొదలయిన వాటిని గురించి పట్టించు కోవడమే లేదు. ఈ పరిసరాలు అత్యంగా వుంచేనే మానవుని మనుగడ సులభ సాధ్యమవుతుంది.

1980వ సంవత్సరము నుండి మన దేశంలో పరిసరాలపై కొంత వరకు కాస్త శ్రద్ధలు చర్చిస్తూ వున్నారు. పరిసరాలకు, మానవుని మనుగడకు ఎంతో సంబంధముంది. ఈ సంబంధము ఏమాత్రము మారినా మానవ జాతి నశిస్తుంది. రెండు మూడు సంవత్సరాల నుండి స్వచ్ఛంద సేవా సంస్థలు. కేంద్ర ప్రభుత్వము ఈ పరిసరాల పరిరక్షణకై శ్రద్ధవహిస్తూ వున్నాయి. రాష్ట్ర ప్రభుత్వాలు ఇప్పుడిప్పుడే ఈ విషయాన్ని పట్టించుకొని వరయిన చట్టాలు తయారు చేయడానికి సిద్ధమవుతున్నాయి.

మన దేశంలో పరిసరాల పరిస్థితులు గమనిద్దాము. ఇందులో నేల ప్రథమం. గడచిన పదిసంవత్సరాల్లో దాదాపు 40 మిలియన్ల హెక్టారుల నేల పరదలకు గురయింది. అమితంగా కృత్రిమ ఎరువులు వాడటం వల్ల నేల ముందుకాలంలో నిస్సారంగా తయారైపోతుంది. పైగా నేలలో సూక్ష్మ మూలకాలు తగ్గిపోవడంతో మొక్కలలో రకరకాల మార్పులు జరిగి పంట దిగుబడి తగ్గిపోతున్నది.

మనకు లభ్యమయ్యే నీటిని పరిశీలిస్తే దాదాపు 60శాతము కలుషితపు నీరే. గంగానది నీరు అధికంగా కలుషితం కావడంతో దీన్ని శుభ్రపరిచే కార్యక్రమాన్ని చేపట్టారు. ఢిల్లీ నగరం నుండి వచ్చే మురికి నీరు యమునా నదిలో కలియడంవల్ల ఆ నీరు ఎంతో కలుషితంగా తయారవుతోంది. హుగ్లీనది కలుషితం కావడం వల్ల చేపలసంఖ్య గణనీయంగా తగ్గిపోయింది. బ్రహ్మపుత్ర పట్టణంలో వుండే ఫ్యాక్టరీలనుండి విడుదలయ్యే మలిన పదార్థాలు బ్రహ్మనదిలో కలియడం వలన చేపలు చనిపోవడం, మిగతా ప్రాణికోటిలో జీవరసాయిక చర్యలు స్థంభించి పోవడం జరుగుతున్నాయి. తమిళనాడులో పాక్టరీల నుండి విడుదలయ్యే మలిన పదార్థాలు కావేరీ నదిలో కలియడం వల్ల, ముఖ్యంగా చర్మశుద్ధి కర్మాగారాల వల్ల నీటిరంగు మారడం, చేపలు చనిపోవడం సంభవిస్తున్నాయి కేరళ రాష్ట్రంలో ప్రవహించే పెరియారు నదిలోని కాలుష్యం వల్ల అక్కడి ప్రజలు ఎన్నో వ్యాధులకు గురి అవుతున్నారు. మహారాష్ట్రలోని కాలానది కాలుష్యం వల్ల ఆ నీటిని వాడే ప్రజలు కండరాల బలహీనత, శక్తిహీనత, వినికిడి సమస్య చూపుసరిగ్గా కానరాక పోవడం, తిమ్మిరి లాంటి జబ్బులకు లోనవుతున్నారు. దీన్ని బొంబాయి "మినమాతా" అనిపిలుస్తారు.

మన దేశంలో దాదాపు 75 మిలియన్ల హెక్టారుల అడవులున్నాయని అంచనా అయితే ఇందులో కేవలం 30 మిలియన్ల హెక్టారులలోమాత్రమే చెప్పుకోతగ్గ అడవులున్నాయి, దేశ వైశాల్యంలో అడవులు 23 శాతం మాత్రమే అక్రమిస్తున్నాయి. కనీసం 33 శాతం వైశాల్యం అడవుల చేత కప్పబడి వుండడం మంచిదని శాస్త్రజ్ఞుల సలహా, ప్రతి సంవత్సరం ఒక మిలియను హెక్టారుల అడవులను కొట్టి వేస్తున్నారు. పోడు వ్యవసాయపద్ధతి వల్ల గిరిజనులు అడవులలో పంటలు పండించుకోవడానికి చెట్లను నరికివేస్తున్నారు. ఈ విధంగా అడవులను నాశనం జేస్తే కొద్ది కాలంలోనే మనకు దట్టమైన అరణ్యాలు కనపడవు.

పెద్ద పెద్ద పట్టణాలలో దూళి, పల్చటి డై ఆక్సైడ్ వాయువు పరిమితిని మించి గాలిలో వుండట. గాలి కలుషితము భారతదేశములో రోజురోజుకు ఎక్కువైపోతూ వుంది. పరిశ్రమలో వాడే బొందనం ఎక్కువ కావడంవల్ల కార్బన్ డై ఆక్సైడ్ గాలిలోకి ఎక్కువగా విడుదలఅవుతూ వున్నది. పాశ్చాత్యదేశాలలో గాలి కలుషితము తగ్గుతూవుంటే మన దేశంలో యిది ఎక్కువవుతూ వుంది.

గాలి కలుషితం వల్ల శ్వాసకోశ సంబంధమైన జబ్బులు ఎక్కువవుతూ వున్నవి. చర్మరోగాలు, రక్తహీనత, కండ్ల వ్యాధులు. ఈ ప్రాంతంలో నివశించే ప్రజలలో ప్రబలుతున్నవి. బొంబాయినగరం మనదేశంలో కలుషిత గాలి వుండడంలో ప్రథమస్థానం వహిస్తుంది. దాని తరువాత ఢిల్లీ, కలకత్తా నగరాలు. మద్రాసు ఇందులో కొంత మెరుగేనని పిస్తుంది.

మొక్కలపై కూడా ఈ కలుషిత గాలిదాని ప్రభావాన్ని చూపుతూవుంది.

గాలిలో కార్బన్ డై ఆక్సైడ్ శాతం ఎక్కువ అవడం వలన ఉష్ణోగ్రత హెచ్చిపోతుంది. దానివల్ల జీవరాశులు మనుగడకు ఇబ్బంది ఏర్పడవచ్చు. నేల నుండి నీరు ఎక్కువగా ఆవిరి అవుతుంది. దానివల్ల వ్యవసాయము లాభదాయకం గానూ, సులభంగానూ ఉండదు.

ప్రపంచంలో ఎక్కువ శబ్దము చేసే భారం మనమే. మనదేశంలోని మహానగరాలలో శబ్దకాలుష్యం గణనీయంగా వుంది. 90 డెసిబెల్సహమించి ఈ శబ్దకాలుష్యం వుందని, దీనివల్ల ఇక్కడి ప్రజలు చెవిటివారవుతారని శాస్త్రజ్ఞుల అంచనా. అంతేగాక నాడీమండలసంబంధవ్యాధులు, జీర్ణకోశవ్యాధులు రావడానికి ఈ శబ్దకాలుష్యం కారణమవుతుంది.

వన్యప్రాణుల విషయం గమనిద్దాము. మనదేశం వన్యప్రాణుల విషయంలో ఎంతో ముందంజ వేసింది. దాదాపు 5 శాతం ప్రపంచ జంతువులు మన దేశంలో వున్నాయి. అయితే వీటికి కావలసిన రక్షణ, అభయారణ్యాలు లేవు. అందువల్లనే ఎన్నో ప్రాణులు నశిస్తున్నాయి.

పరిసరాలను ఇంకా దిగజార్చడానికి డ్యాముల నిర్మాణము, పట్టణీకరణము తోడ్పడుతూ వున్నాయి. డ్యాముల నిర్మాణమువల్ల అడవుల కొట్టివేయడం జరుగుతూ వుంది. రిజర్వాయరులో నీటిని నింపడంవల్ల నేలలోవున్న కార్బనియం పైకి రావడం జరుగుతూ వుంది. ఈ కార్బనియం కలిసిన నీరు ప్రజలు త్రాగడం వలన ఎముకలు మెత్తపడి పోయే జబ్బు కలుగుతూ వుంది. నీరు నిలకడగా వుండడం వల్ల దోమలు ఎక్కువై మలేరియా, బోదకాలువంటివ్యాధులు వ్యాపిస్తూ వున్నాయి. పట్టణీకరణ వల్ల ప్రజలు ఒకే చోట ఎక్కువగా చేరడంవల్ల మంచిగాలి, నీరు లభ్యం కావడంలేదు.

1972లో స్టాక్‌హోం సమావేశం జరుపాక ఐక్యరాజ్య సమితి పర్యావరణ తమ దేశాలలో పరిసరాలను పరిరక్షించు కోవాలని ఎన్నో చట్టాలను ప్రవేశ పెట్టింది. మన దేశంలోకూడా ఎన్నోచట్టాలున్నాయి. కాని వాటి అమలు సరిగా జరగడంలేదు. కేంద్రంలో ప్రత్యేక పరిపాలనాశాఖలు అనే శాఖను ఏర్పాటు చేసి ఒక యంత్రాంగాన్ని నియమించాడు, అదే విధంగా పాలనా రాష్ట్రాలలో పరిసరాలశాఖ నెలకొల్పినాడు.

పరిసరాల సమతుల్యత చెడకుండా ప్రకృతి సంపద తగ్గకుండా వుండాలంటే ప్రభుత్వము, ప్రజలు కొన్ని త్యాగాలు తీసుకోవాలి. ఇందులో ప్రజలకు జనాభా పెరుగుదల పరిశీలించడం. వ్యవసాయరంగమును అభివృద్ధి పరిచి సంగణ ఎరువులను వాడి పంటల దిగుబడి ఎక్కువ చేయాలి. పహాడ పనడులయిన నీరు, అడవులు, ఇంధనము, మానెలను తగిన మోతాదులో వాడి వాటిని జాగ్రత్తగా భద్రపరచుకోవాలి, ఫ్యాక్టరీల నుండి వెలువడే వ్యర్థ పదార్థాలను, మురికినదార్థాలను శుద్ధిచేసి మరల వాడటానికి వీలు కలుగ చేసుకోవాలి. ప్రకృతి ప్రసాదిస్తున్న రకరకాల రూపాలలో వుండే శక్తిని సమర్థవంతంగా వినియోగించుకోవాలి.

ప్రభుత్వము విధిగా స్వచ్ఛంద సేవాసంస్థలకు ఈ కార్యక్రమాన్ని వప్పగిస్తే సత్ఫలితాలు లభిస్తాయి. మన దేశంలో ప్రకృతి సంపద చెక్కుచెదరకుండా వుండడమే కాక ప్రజా జీవితము సాఫీగా, ప్రశాంతంగా గడచిపోతుంది.

డా. రాయసం రత్నస్వామి

(జూన్ 5న పరిసరాల పరిరక్షణ దినోత్సవం ప్రపంచం అంతటా జరుగుతోంది.)

డైలీ సీరియల్ • మోడుపుల లక్ష్మీసుమతి — ప్రణయి సాధం

(గతసంచిక తరువాయి)

6 దాదాపడకు క్రిష్ణా! జీవితంలో ఆవేశంలో చేసిన పొరపాటు పరిణామం ఇంత తీవ్రమవని ఇప్పుడు తెలిసింది మనకులు కలవని మనగడ దుర్లభం. డోంట్ వర్రీ. ప్రైడ్ టు మీట్ ఎగైన్ అండ్ ఎనీ ప్లేస్." అని కాదు స్టార్టు చేశాడు.

నీళ్లు నిండిన కళ్ళతో అలాగే వుండిపోయాడు కొద్దిసేపుపాటు రామకృష్ణ. మరోగంట తర్వాత బయటకు వచ్చింది వత్య.

అంతవరకు దిగులుగా అక్కడేకూర్చున్న కాంతి వంతోవంగా తల్లి దగ్గరకు వచ్చింది.

"అసలు నీ జీవితం ఇలా అవటానికి?_ అని చేతుల్లో ముఖం దాచుకున్నాడు రామకృష్ణ.

వస్తున్న కన్నీటిని బలవంతాన నిగ్రహించుకుని "పెళ్ళింట్లో కన్నీళ్ళు శుభం కాదు. వాకేమయిందిప్పుడు. బాగానే వున్నామగా, జరగవలసిన పనులున్నాయి. కిందికి పద" అంది తమ పెదుతు.

"తన మొండితనం తప్ప చెప్పింది ఏనాడు విన్నించుకుంది కనుక" అయమ్మ గాడు తనలో తనే గొణుక్కుంది.

మళ్ళీ హడావుడి మొదలయింది.

పెళ్ళివాడు రాగానే ఎదుట పెళ్ళి వాళ్ళని రిసీవ్ చేసుకోవటం. దగ్గరుండి కావలసిన ఏర్పాట్లు చేయించటం, వచ్చే అతిథులను రిసీవ్ చేసుకోవటంలో బాగా బిజీగావుంది వత్య.

కొద్ది గంటల ముందు జరిగిన సంఘటన జాలూకు భావాలు మచ్చుతకుండా లేవు ఆమె ముఖంలో.

పెళ్ళి వేడుకలు మొదలయినాయి.

వధూవరుల మధ్య పల్చటి తెర.

కూతురి పెళ్ళి వేడుకలు తదేకంగా వరీక్షిస్తున్న ఆవిడ మనకు ఒక్కసారిగా వెనక్కు వెళ్ళింది.

★ ★ ★

అమ్మా! ఆకలి దంచేస్తుంది. టిఫిన్ రడీనా? బిగ్గరగా అరుస్తూనే ఇంట్లోకి అడుగుపెట్టింది వత్య.

"వీధిలోకి తెమ్మన్నావా ఏమిటి. ముందు కాళ్ళు కడుక్కుని రా" అంది వంటగదిలోంచి పద్మాదానంగా జయలక్ష్మి.

పుస్తకాలు తన గదిలో నుంచుంటిన పడేసి బాత్‌రూమ్ వైపు నడిచింది.

ఘుమఘుమ లాడుతున్న ఉల్లిపాయల వాసన ముక్కుకు తగిలి అన్నా అమ్మ ఎక్కడేలు చేస్తోంది కాబోలు అని తలగాలి కాళ్ళు కడుక్కుని వంటగదిలో కి అడుగు పెట్టబోతున్న సత్య కళ్ళను నమ్మలేనట్లుగా ఎదుటగా రామకృష్ణ ఓదు నవ్వుతో చూస్తున్నాడు

అయ్! క్రిష్ణమామయ్యా నువ్వెప్పుడు వచ్చావు అంది ఆనందంతో చిన్న కేక పెడుతూ.

"కాస్త నెమ్మదిగా మాట్లాడకూడదే. నువ్వు కాలేజీ నుంచి వచ్చినట్లుగా చుట్టుపక్కల వాళ్ళందరికి తెలియవలసిందే కదా." అంది జయలక్ష్మి వేగిన పకోడీలు వళ్ళెంలో వేస్తూ.

"అవ్వా నువ్వాగమ్మా ఎప్పుడూ అలాగే అంటావు." అని క్రిష్ణ వైపు తిరిగి "అవును అసలు నీతో మాట్లాడకూడదు అనుకున్నామ. నీమీద చాలా కోపంవచ్చింది తెల్సునా? అంది చిడుకోపంగా చూస్తు.

(ఇంకావుంది)

హితుడు

హితుడు పుడతాడు
అగణిత బిందువుల్లో
అణి ముత్యంలా
ఉపయుక్తుడవుతాడు
నిస్వార్థ మందాకిని
క్షితి సారోదకములా

పరులకు వెలిగిస్తాడు
తాను కరుగుతు
కాలుతు క్రొవ్వొత్తిలా
మెదలు తుంటాడు
యెదలో నెల్లప్పుడు
కీర్తితో, మెరిసేతారకలా

- పూట్ల శ్రీ

దినఫలం

5-6-1986 గురువారం శక॥ సం॥ 1908 జ్యేష్ఠం-15

మేషం — దైవారాధనకు అవకాశ మేర్పడుతుంది. వ్యాపారం బాగా సాగిపోతుంది. మంచి లాభదాయకమైన పనం, ఉత్తరాల మూలాన సద్విషయాలు గ్రహిస్తారు.

వృషభం — అవకాశవాదులు, స్త్రోత్ర పాఠకులను యింటికి రానీయకండి. అందుమూలాన మీకు మేలు చేకూడుటకు బదులు కీడు జరుగుతుంది

మిథునం — విద్యావిషయంగా పెంపు. రావలసినడబ్బు అందటం, ఉద్యోగ రీత్యా పదవకాశాలు లభ్యం కాగలవు. అనుకోకుండా ధనదాయం చేకూడుట నిశ్చయం.

కర్కాటకం — సాధారణంగా రావలసిన ధనికన్నా, అధికంగా పైకం లభ్యం కాగలదు. ఒకానొక వ్యవహారం సులభంగా నెరవేరగలదు.

సింహం — రాజకీయంగా ఏ మాత్రం మేలుగాదని ఎరిగి ప్రయత్నించటం మానుకోండి. చాల మంది ఆరోగ్యరీత్యా జాగ్రత్త వహించవలసిన అగత్యమున్నది.

కన్య — అవసరాలకు ద్రవ్యం అందుతుంది. విద్యావిషయంగా మీరు గావించే యత్నాలు సానుకూలం కాగలవు. అప్పులు వసూలవుతాయి, చేతిలో డబ్బు అడుతుంది.

తుల — అవసరాలు తీర్చుకోవాలంటే, గట్టిగా యత్నించాలి. బాలమందికి ఆరోగ్యలోపం కలిపించవచ్చు. అధికోష్ణ, రక్తపుపోటు యిందులకు కారణం కావచ్చు.

వృశ్చికం — దీర్ఘ వ్యాధుల వాడు జాగ్రత్త పడవలసిన అగత్యమున్నది. చాలా విలువగల వస్తువులు సేకరించుకో గలుగుతారు. విరోధి వర్గాన్ని ఒకకంట గమనించుట అవసరం.

ధనుస్సు — ఒకానొక విషయంలో, ఎంతో కాలంగా కలిపించని తృప్తి ఆనందం ఈ దినం చేకూడుతుంది. వృత్తిరీత్యా అభివృద్ధి కరమైన దినమే. గ్రహించాలి.

మకరం — పాటివారిలో పెద్ద పేరు తెచ్చుకుంటారు. సంఘంలో పేరు ప్రతిష్టలు అధికమవుతాయి. సాధు సజ్జన గోష్ఠికి అవకాశం, స్వల్పాదాయానికి అవకాశం గల దినం.

కుంభం — మీ వృత్తి యందు చెప్పదగిన అభివృద్ధి. మీ ఆలోచనలు ఫలించటం, ఆదాయమందు పెంపు లభ్యం కావటం, వ్యాపార సామాన్లు సేకరించుకొను అవకాశం గల దినమే.

మీనం — సర్వవిధాలా అనుకూల దినం, ప్రయాణసన్నాహాలు కొనసాగుతాయి. సాంఘికంగా మీకు మంచి పేరుప్రతిష్టలు అమడుతాయి. వాహనం సంపాదించుకునే అవకాశం కొందరకు చెప్పవచ్చు.

- విద్వాన్ కోటు సత్యరంగయ్యశాస్త్రి

లేఖలు

రద్దీ

అయ్యా, మండపేట గ్రామములో బస్ రద్దీ ఎక్కువ, ఎండకాలము వస్తే పరిస్థితి చూడలేము. వర్షాకాలం వస్తే పరిస్థితి చోటులేదు. పరిస్థితి బస్ స్టేషన్ లేదు. బస్ స్టాండులో దొంగల బెడద ఎక్కువయిపోయినదితరచూ దొంగతనాలు జరుగుతున్నాయి. పరిస్థితిబస్ స్టేషన్‌లేక ప్రజలు నానా ఇబ్బందులుపడుచున్నారు.

అబ్దుల్‌హమీద్ హుస్సేన్ ఆలీ, 2-186, మండపేట-533308.

మనవి

అయ్యా, ఇటవల "నగ్నంగా వంటబోగిస్తే దెయ్యం వదుతుందా?" అనే శీర్షికతో ప్రచురింపబడిన లేఖను చూచి ఈ ఉత్తరము వ్రాయవలసి వచ్చింది. ముందుగా సంపాదకులవారికి ముఖ్య మనవి. ఇటువంటి విషయములతోకూడిన ఉత్తరముల ప్రచురణకు సాధ్యమైనంత వరకు అవకాశమీయరాదని కోరుచున్నాను. సెక్సులోను హింసలోను నేటి సినిమాలు సమాజాన్ని పతనం చేస్తున్నాయి. దినపత్రికలు కూడా ఇటువంటి విషయాలకు ప్రాధాన్యత ఇస్తే అగ్నిలో ఆజ్యం పోసినట్లవుతుంది.

అసలు విషయాన్ని పరిశీలిద్దాం. సృష్టిలో మానవునికి మిగిలిన ప్రాణికోటికి ఎంతో వ్యత్యాసం ఉంది. సంభోగ విషయంలో మానవునికి తప్ప మిగిలిన అన్ని జీవులకు ఒకనిర్దిష్టమైన ధర్మము, ఋతువు ఉన్నవి. ఆయా జీవులు సంగమ విషయంలో వాటిని పాటిస్తున్నవి. అందుచే వాటి సంతతిలో పాడాటంగాని మనకు ఏమీ లోపం కనబడదు. మానవులకు పగటి సమయమున రతి నిషేధింపబడినది దీనికి కారణం ప్రహేళికంగా తెలియజేస్తే అర్థం చేసుకొనేవారు తక్కువ కనుక మన దాగుకోరి పెద్దలు దాన్ని ఒక ఆచారంగా పాటించమన్నారు. ఈ రోజులలో గోడలపైన అంటించే సినిమా బొమ్మలు, తెరపైన దృశ్యములు పెద్దలకే మనోవికారాన్ని కలుగజేస్తున్నవి. అటువంటి బొమ్మలకి అంతశక్తి వున్నప్పుడు సజీవమైన నగ్న స్త్రీ సౌందర్యము వర్ణనాతీతముగదా? దిగంబర స్త్రీని చూస్తే విరక్తి కలుగుతుందని కొందరంటారు. అది పట్టిమాట. వైరాగ్య దృష్టిలో చూసిన వ్యక్తికి మాత్రమే అది వర్తిస్తుందిగాని సాధారణ మానవునికి కాదు. దేనికయినా తృప్తి ఉంటుందేమోకాని ఇంద్రియసుఖమనేది తృప్తిలేదు. మానవులలో ఈ కామ ప్రవృత్తి అరికట్టి తద్వారా వారిబలము, ఆయువు రక్షించు నిమిత్తము ఈ నగ్న సంభోగము నిషేధింపబడినది. దేవాలయములపై మలచబడిన నగ్నశిల్పముల విషయం వేరు. బౌద్ధమతము ప్రాబల్యంగా ఉన్నకాలంలో అందరూ సన్యాసులు కాకుండా సంసార సుఖములను గుర్తు చేయుటకు. అనాటి స్తూపములచే అష్టశిల్పములు మలచబడినవిగ అదే ఆదారాన్ని తరువాత శిల్పులు పాటించారు. నేడు వాటి అవసరములేదు

వేదుల సత్యనారాయణ, ప్రధానోపాధ్యాయుడు. ప్రభుత్వఉన్నతపాఠశాల, గోవన్నపాలెం. (పశ్చిగో)

మొండి తనమా?

అయ్యా. 5-6-86 వ తేదీన జరుగబోయే "తెలుగుగంగా" వివాదముపై ఆయా రాష్ట్రాల ముఖ్యమంత్రుల సమావేశమునకు తానుహాజరగుట లేదనియూ, కేంద్రం గట్టిగా పట్టబడితే బారీ నీటి పారుదల శాఖామంత్రిని పంపుతామని ఇది తెలుగు ప్రభుత్వ సమస్యే కాని అంతర్రాష్ట్ర సమస్య కాదని ఒక వేళ ప్రధానమంత్రి స్వయంగా ఆహ్వానిస్తే వెళతామని మన ముఖ్యమంత్రి శ్రీ రామారావు అనడం వలన మన రాష్ట్రానికి ఇటువంటి ప్రాజెక్టులు ఎందుకు త్వరగా అమోదం లభించుట లేదో ఇప్పుడు పూర్తిగా అవగాహన అవుతుంది. ప్రధాన మంత్రి ఆహ్వానిస్తే తెలుగుగంగ వివాదం అంతర్రాష్ట్ర సమస్య అవుతుందా? అప్పుడు ముఖ్య మంత్రిగా ఆయన హాజరవుతారా? ప్రధానమంత్రి ఆహ్వానాన్ని తప్పించుకోలేమన్నారు. అంటే తప్పదు కదా? అన్నాడు. కేంద్ర ప్రభుత్వం ఆహ్వానిస్తే వెళ్ళకుండా లేదా? అంటే తనంతటే వారిని ప్రధాన మంత్రి పిలవాలా? ఇది మొండితనమా? లేక అహంభావమా? అంతుబట్టడం లేదు. ఈ సమస్య ముఖ్యమంత్రి ఒక్కరిది కాదని, ఆయన అడుగోల్ల మందికి ప్రతినిధి మాత్రమేనని, ఆ ప్రతినిధిత్వం శాశ్వతంకాదని ప్రజలయొక్క అభీష్టమును కాలరాచే హక్కు ముఖ్యమంత్రికి లేదని తెలుసుకుని మొండితనాన్ని వదలి కార్యోన్ముఖులు కావలసినదిగా కోరుచున్నాను.

విష్ణుబొట్ల శివనాగరాజవాణిశ్రీ, గొలమీ నగర్, కొవ్వూరు.

నా. వి. వారు మొత్తం చెల్లించాలి

అయ్యా, మాది ఎడ్వర్టయిసింగ్ ఏజన్సీ వ్యాపారం. 1979 నుంచి నాగార్జున విశ్వవిద్యాలయంవారు మాద్వారా పత్రికలకి ప్రకటనలు విడుదలచేస్తున్నారు, వీరు సకాలంలో మా బిల్లులు చెల్లించక పోవటంచేత దినపత్రికలవారు మేమే చెల్లించాలని అంటున్నారు, నా. వి. వద్ద నుంచి మాకు ఈ విధంగా మేము చెల్లించడం చేత రు 4023-50 రావాలి. ఉపాధ్యక్షుడిని, రిజిస్ట్రారుని మాకు రావలసిన మొత్తం ఇప్పించమనికోరాము. నా.వి వాడు ఏదోఒక కారణంచెప్పి ఇంతదాకా మా సొమ్ము ఇవ్వడంలేదు. మొత్తం చిన్నదేకాని నా. వి. వంటి సంస్థ ఈ విధంగా వ్యవహరించటం శోచనీయం. ఈ విషయం అందరికీ తెలియాలని మీకు లేఖరాస్తున్నాము.

రాజామోహన్, మేనేజింగ్ పార్టనర్ శుభర్ణా ఎజన్సీస్, ఎడ్వర్టయిజింగ్ కన్సల్టెంట్స్, విజయవాడ-520003

ఉత్తరకాండ

-యమిజల పద్మకుమారి

17వ సర్గ

అథరాజన్! మహాబాహుః విదరన్ వసుధాతలే
హిమవద్వన మాసాద్య పరిదక్రామ రావణః 1

రామా! తరువాత రాక్షసరాజు పుడమిపై తిరుగుతూ క్రమంగా హిమగిరి దరినున్న వనానికి వెళ్లాడు.

తత్రాపశ్యత్సుతాం కన్యాం కృష్ణాజిన జటాధరాం
అగ్నేన విదినా యుక్తాం దీప్యంతీం దేవతామివ 2

అక్కడ ఒక కన్యకను చూశాడు. కృష్ణాజినమును (నల్ల లేడితోలు) ఉదలనూ ధరించినది, అగ్నివిధితో (తపశ్చర్యతో) ఉన్నది. దేవకన్యలాగా భాసిస్తూన్నది ఆ కన్య.

పప్రచ్ఛ రూపసంపన్నాం కన్యాం తాం సుమహాప్రభాం
కామమోహపరీతాత్మా పప్రచ్ఛ ప్రహసన్నివ 3

అందచందాలు మూర్తీభవించినట్టున్నదై వియమనిష్ఠ గరిష్ఠమైఉన్న ఆ కన్యసుచూసి రావణుడు కామమోహితుడై నవ్వుతూ అడిగాడు.

(సశేషం)

"హరికీర్తనాచార్య అన్నమయ్య" తొలిపాట రికార్డింగ్ దృశ్యం

జంధ్యాల దర్శకత్వంలో "అన్నమయ్య" తొలిపాట రికార్డింగ్

అన్నమాధార్య 578వ జయంతి కోసం జంధ్యాల దర్శకత్వంలో శ్రీ చరణ చిత్రాలయం సంస్థ నిర్మింపబోతున్న "హరికీర్తనాచార్య అన్నమయ్య" పాట రికార్డింగ్‌తో ప్రారంభమైంది.

"హరి అవతార మితడె అన్నమయ్య" అంటూ పాడిన కీర్తనను

సినిమా వార్తలు

పి. సుశీల పాడగా రికార్డ్ చేశారు. అన్నమయ్య మనమదుచిన్నన్న యీ కీర్తనను అన్నమయ్యను పొగుడుతూ వ్రాశారు.

"తాళిపాటవ్రాసినా, తోలుపాటవ్రాసినా శృంగారు సంకీర్తన రచించినా, అధ్యాత్మిక కీర్తన రచించినా, దండుళ్ళపాటలు వ్రాసినా, గొబ్బిళ్ళ పాటలు వ్రాసినా, శతాబ్దాలు వరిలినా, మత తత్వాలలో సమైక్యత ప్రబోధించినా అన్నిటా ఆ శ్రీహరి దర్శనమిస్తాడు" "బ్రహ్మ మొక్కటే - పరబ్రహ్మ మొక్కటే అందరికీ ఆ శ్రీహరే అంతరాత్మ" అంటాడు. పొగిడినా తెగిడినా ఆ శ్రీహరి గురించే ; అలా తన సర్వస్వాన్ని ఆ శ్రీహరి పదదరణా లకి అంకితం చేసిన పుణ్యపురుషుడు "అన్నమయ్య" చరిత్రకు జంధ్యాల దర్శకత్వం వహిస్తున్నారు.

సీతా పద్మరాజు, అన్నపూర్ణ కలసి నిర్మిస్తున్న యీ చిత్రానికి బి. ఎ. వి. కాండిల్య నిర్మాణ దక్షతను వహించుతుండగా సంగీతం రమేష్ నాయుడు, ఫోటోగ్రఫీ యస్. గోపాల్‌రెడ్డి.

తెలుగులో ప్రప్రథమ వాగ్గేయ కారుడిగా, వస కవితా పితామహుడిగా, హరికీర్తనాచార్యుడిగా వాసికెక్కిన శ్రీ తాళ్ళపాక అన్నమాచార్య జీవిత చరిత్రను ఎంతో మంది నిర్మించాలని ప్రయత్నాలు జరపడం, ఆ ప్రయత్నాలు ప్రయత్నాలుగానే మిగిలిన పోయిన విషయం అందరికీ తెల్సిందే ; ఇటువంటి మహాపురుషుని జీవిత చరిత్రను చిత్రరూపంగా నిర్మిస్తున్న శ్రీ చరణ చిత్రాలయం అధినేతలను - దర్శకులు శ్రీ జంధ్యాలను అభినందిద్దాం.

—జగన్

జ్యోతిశ్శాస్త్ర సలహాలు

● వి. గీత- ఖండరు

1985 ఫిబ్రవరి 26 నుండి 1987 సెప్టెంబరు 14 వరకుగల రాహుభుక్తి బుధాంతరంలో ఏదో ఒక ఉద్యోగం లభిస్తుంది. అవకాశ ఉన్నా సిసిమాలలో రాణింపరు.

● ఎస్. జి. వి. పాపారావు- వేళ్ళ చింతలగూడెం

1984 - 86 మధ్య విద్యారంగం జరుగవచ్చు. సాధారణ విద్యనే ఆశించవచ్చు.

● కె. ఎస్. జె. చక్రవర్తి- వేదపాలెం

గురుమహాదశ వరకు ఆయుర్దాయం వుంది.

● రావకొండ చంద్రశేఖరరావు- రాజమండ్రి

దశాశేషం బ్రాయలేదు. 1987తో శుక్రదశా గుర్వంతరం వస్తే అనాటి నుండి క్రమంగా కాంతి లభిస్తుంది.

● ఎ. పద్మజ- విజయవాడ

దశాశేషం- రాశిలో గురుడు గ్రాయ లేదు. గ్రహదోషాలున్నాయి. గురు-చంద్ర- శుక్ర- రాహువులకు జపం చేయిస్తే, 1987 నుండి శనిదశా గుర్వంతరం వస్తే వివాహం కావచ్చు.

● బి. ఆర్. ఎం- నందిపేట్నం

1985 జనవరి 24 నుండి 1987 నవంబరు 24 వరకు గల శుక్రమహాదశా బుధాంతరంలో కొన్ని కోరికలు నెరవేరుతాయి. రవి మహాదశలో తక్కిన కోరికలు తీరుతాయి.

● బి. వి. కృష్ణ- మదిపేట్నం

శుక్రదశా చంద్రాంతరంలో లేక శుక్రాంతరంలో మీ కోరికలు తీరుతాయి. ఈ సమయంలోనే ప్రయివేటు కాలేజీలోనే ఉద్యోగం సాగుతుంది

● బి. బి. జె. రామ్- చిలకలపూడి

1991 డిశంబరు 4 నుండి శుక్ర మహాదశార్థం అనాటినుండి వృత్తి ఉద్యోగాలలో ప్రోత్సాహం లభిస్తుంది.

● పి. బాలనాథ్- కోడుమూరు

బుధమహాదశ మే మాసం 2004 వరకు ఉండవచ్చు. ఈ దశలో వైద్య వృత్తి సాధారణంగా సాగిపోతుంది.

● అడంబ సూర్యనారాయణమూర్తి- భీమవరం.

మీరాసి కుంభమయితే ప్రస్తుతం బాగానే వుంది. మకరరాశి అయినా పరవా లేదు. ఇతర వివరాలు బ్రాయలేదు. జన్మ నక్షత్ర చరణమో- శతభిషమో మీరే నిర్ణయించుకోవాలి.

● పి. లింగనగౌడ్, బళ్ళారి.

లగ్నం వేయలేదు. గ్రహాలు కూడా వరిగాలేవు. కర్ణాటక నక్షత్రానుసారం 1986 జూన్ 14 నుండి మీ పరిస్థితిలో కొంత మార్పు వస్తుంది. ఏదో ఒక ఉద్యోగం రావచ్చు.

● డి. విజయగోపాల్- కాకినాడ.

1984-6-22న పుట్టిన జాతకురాలి నక్షత్రం రేవతి 3వ పాదం, "దా, అను అక్షరం అదిగా నామకరణం చేయవచ్చు.

ఉదా:- దామోదేశ్వరి,

దైవజ్ఞరత్న

తొయ్యేటి భానుమూర్తి

గమనిక : తమకు తెలిసిన జాతక చక్రాలు వేరే కాగితంపై వేసి గ్రహాలు, నక్షత్రం, గ్రహదశాశేషం జననకాల వివరాలు, మొదలయినవి వ్రాసి పత్రిక కూపనుతో జత చేసి, 55 పైసలతపటలో పంపాలి. సమాధానాలు వరుసక్రమంలో ప్రచురించబడుతాయి.

బస్సుక్రింద పడి స్త్రీ మృతి

శ్రీ కాళహస్తి, జూన్ 4 : శ్రీకాళహస్తి-పిచ్చాటూరు ఆర్. టి. సి. బస్సు పిచ్చాటూరుకు పోతుండగా రాయపేడు వాస్తవ్యురాలు నిడిగల్లు నాగమ్మ (60) రాగిగుంటలో తన భర్తతో బస్సు ఎక్కి వెళ్ళింది, రాయపేడులో దిగుతుండగా ప్రయాణీకులు ఎక్కువమంది వుండటం చూచి డ్రైవరు కొంతదూరం వైకిపోనిచ్చి ఆపాడు. కాని కాచుకుని వుండిన జనం వరుగెత్తుకుని రాగా బస్సు ఆమె దిగకముందే కదిలిందాడట. ఆ పరిస్థితులలో ఆమె వెనుక చక్రం క్రింద పడగా అక్కడనే మరణించినది. బస్సులో 116 మంది ప్యాసెంజర్లు వున్నారు, కాని డ్రైవరు పోలీసు వారికి గాని, డిపో మేనేజరుకు గాని ఫిర్యాదు చేయలేదట. మరుసటి రోజు విషయం తెలియగానే సర్కిల్ యిన్స్‌పెక్టరు శ్రీ కె. కృష్ణ బాలూకా సబ్ యిన్స్‌పెక్టరుతో నేరస్థలానికి వెళ్ళి విచారణ జరిపి, డ్రైవరును, కండక్టరును అరెస్టు చేశారు. సి. ఐ. కె. కృష్ణ దర్యాప్తు చేస్తున్నారు. (క)

గణపవరంలో ట్రాఫిక్ సమస్య

పశ్చిమ గోదావరిజిల్లా గణపవరం బజారులో ట్రాఫిక్ కంట్రోలులేక ప్రజా నీకం తీవ్ర యిబ్బందికి గురి అగుచున్నారు. ఉదయం నుండి సాయంత్రం వరకు వందలకొంది వాహనాలు దాదాపు 15 వేలమంది ప్రజలు ఈ బజారుగుండా వెళుతున్నందున ట్రాఫిక్‌కు తరచు అవరోధం కలుగుతోంది. దానివలన తరచూ చిన్నచిన్న ప్రమాదాలు కూడా జరుగుచున్నవి. ఈ విషయం పోలీసులు దృష్టికి తీసుకొని వచ్చినప్పటికి సిబ్బంది తక్కువ వలన ట్రాఫిక్ అదుపు చేయ వీలు పడటం లేదని తెలిపారు.

ఈ విషయంలో వెంటనే పర్యవేక్షణ తీసుకొని బస్సులను బస్‌స్టాండ్ నిమిత్తం కేటాయించిన స్థలంలో ఆపేటట్లు చూడాలని, అట్లాగే రిక్షాలకు, బండ్లకు వేరు వేరు స్టాండులు ఏర్పాటుచేసి మెయిన్ బజారుసెంటరులో అన్ని వేళల పోలీసులు వుండాలని ట్రాఫిక్‌ను క్రమబద్ధం చెయ్యాలని సమితి అధ్యక్షులు శ్రీ ఏనుదాణ ఒక ప్రకటనలో ఆయా అధికార్లను కోరారు. (క)

అంగుళం నీడలేని పీలేరు సంత

ఇది జోకరా కాదు! ఎడ్లబండి విక్రయ కేంద్రమూ కాదు! ఇది చిత్తూరు జిల్లాలోని పీలేరు పట్టణ సంత దృశ్యం.

పీలేరు సంతలో దారకనిపించేదన్నాడు. కొద్దికాలానికి ముందు, ఎట్లనగా సంతలో వరుసక్రమముగా, కొబ్బరికాయలు, వస్త్ర క్రయశాలలు, నవధాన్యవిక్రయశాలలు, పెట్లం, ఉమోటో కూరగాయలు, పల్లపు పానీయ విక్రయశాలలు, పాత్ర తైలములు, మత్స్యవిక్రయములు ఒక చేమిటి ప్రతి ఒక్కటి, అప్పటి సంత అన్ని హంగులతో తనకు తనే సాటిగా వెలిగినది.

కాని ఈనాడు,

విలువలకు చోటు లేదు, ఎర్రటి ఎండలో ఎటు చూసినా ఒక అంగుళం నీడలేని ఎడారి. రైతులకు కూరగాయలు అమ్ముటకు వసతి లేదు, ప్రజలు కొనుటకు వసతిలేదు, దూరదూరముల నుండి వచ్చుచున్న వ్యాపారస్తులు కూడా చాలా ఇబ్బందులకు గురవుతున్నారు.

కూరగాయలు, తమ్మలపాకులు, అరటి పండ్లు కొద్దిగంటలలోనే రంగులుమారి ఎందుకూ పనికి రాకుండా వ్యాపారస్తులకు నష్టము వాటిల్లుచున్నది. ఈ సంతకు ప్రహరీగోడ నిర్మాణములేదు.

ఒక దారంటూ లేదు. అన్ని వైపుల నుండి రైతులు వ్యాపారులు ప్రవేశించుట వలన దుమ్ము వసూలు చాలా కష్టంగా తయారయింది.

దీనికి కారణం, ముందు సంత జరిగే చోటులో ఇప్పుడు సంతలేదు. చోటు మారినది, పాత జాగాలో ఆర్.టి.సి. బస్‌స్టాండ్ వచ్చింది.

గ్రామ పంచాయితీవారు, సంబంధిత అధికారులు, సంతలో ప్రజలకు, వ్యాపారులకు కలుగుచున్న ఇబ్బందులను గుర్తించి, వరుస క్రమములుగా పెద్ద నిర్మాణం, చెట్లునాటడం, సంతకు ప్రహరీ గోడ నిర్మాణం లేదా, బండలు నాటడం వంటి పనులు చేపట్టి, తిరిగి పీలేరు సంతకు వున్న గొప్పతనాన్ని కలుగజేయాలని సంతకు హాజరౌతున్న రైతులు వ్యాపారులు కోరుచున్నారు. (క)

(1) భవానీ పురంలోని దర్గా వరీవ.

(2) కొండవల్లి విల్లా ప్రక్కన వున్న హజరత్ గాలిబ్ సమాధి.

భగవత్ సేవకులు గాలిబ్ షహీద్‌బాబా

ప్రపంచంలోనే ఆధ్యాత్మికపుణ్యభూమి మన భారత దేశం. మతాతీతమైన అధ్యాత్మిక ఔన్నత్యం మన భారతీయ ప్రజా హృదయాల్లో శ్రద్ధించుకుపోయి ఉన్నది. అందుచేతనే అన్ని ఆచారాలకూ ఆధ్యాత్మికతకూ అలవాలమై అలరారుతున్నది.

క్రీస్తుశకం 11వ శతాబ్దంలో (హిజిరా 500 సం॥ ప్రాంతం) ఇస్లాం దైవం. దేశ హద్దులుగా మదీనా నుండి జయదేరిన భగవత్ సేవకులు దాలామంది వివిధ దేశాలకు చేరగా, మన దేశానికి చేరిన వాడు నలుమూలలా వారికి అనువైన మార్గాల ద్వారా దైవ సందేశాన్ని, భగవంతుని ఔన్నత్యాన్ని చాటి చెప్పి, తగిన విదర్శనములు చూపి, అనేక మందిని భగవత్భక్తి ప్రవర్తులను చేశాడు.

అలాంటి దైవ సందేశ హద్దులు తుటుంబం, తల్లి, ఏడుగురు కుమారులతో ఎన్నో కష్టాలుపడి భారతదేశానికి చేరాడు వీరంతా హజరత్ మహమ్మద్ ప్రవక్త గారి కుమార్తె బీబీఫాతిమా వారి సంతతికి చెందినవారు మొదటగా వారు హైదరాబాద్ (దక్కన్)కు దగ్గరి ఉన్న రాజకొండ విల్లాను పరిపాలించే దైవదూత కుడైన ఏలిక గర్వాన్ని అణచి, భగవంతుని అస్థిత్వాన్ని ఒప్పించి, తమ తల్లి గారిని అక్కడే ఉంచి, పోదలులు ఏడుగురూ తలా ఒక దారిని బయలుదేరినారు. అందులో ఆఖరివాడైన "గాలిబ్" కొండవల్లి వైపుగా పయనించాడు.

ఆరోజుల్లో కొండవల్లి దుర్గాన్ని జగపతి, భూపతి అనే సోదరులు రాజ్యం చేస్తున్నారు. మూర్ఖులైన ఆ సోదరులు పాలకుడే పరమాత్ముడనియు, వేరే దేవుని పూజించరాదనియు, ప్రజలందరూ తమనే సేవించి పూజించాలని శాసనం చేసి నిరంకుశంగా పరిపాలిస్తున్నారు.

ఎలాగైనా వారి కొస్త్యాన్ని మార్చి, భగవంతుని ఎరిగించి సన్మార్గులను చేయాలని హజరత్ గాలిబ్ గారు చేసిన ప్రయత్నం చివరికి యుద్ధానికి దారితీసింది తన వెంటఉన్న కొంది మంది అనుచరులతోనే భగవంతునిపై భారం వేసి అపార సైన్య సంపదలు గల జగపతి, భూపతి సోదరులతో యుద్ధానికి తలపడ్డారు. ఆ యుద్ధంలో వేలమంది సైన్యంతో పాటు జగపతి సంహరింపబడ్డాడు. ఈ సంగతి తెలిసిన భూపతి ధర్మయుద్ధం వల్ల ప్రయోజనం లేదని రహస్యంగా, వెనుకపాటున వచ్చి శ్రీ గాలిబ్ గారి శిరస్సును ఖండించాడు. దైవ హితులైన శ్రీ గాలిబ్ ఖండింపబడిన తమ శిరస్సును చేతితో పైకొని పైపంచెలో కట్టి భువానికి తగిలించుకొని మహోగ్రతంగా శత్రుసంహారం చేస్తూ చివరకు భూపతిని కూడా సంహరించి, మిగిలిన శత్రువులను కృష్ణానదీతీరంవెంట తరుముతూ, సంహరిస్తూ, చివరకు భవానీపురం ప్రాంతం (ఇపుడు శ్రీవారి దర్గా ఉన్న ప్రదేశం)చేరాడు ఆ దారినే వంకన విల్లా, నెత్తిన దల్లముంతలుగల పరికతో వస్తున్న ఒక యాదవ వనిత శ్రీ గాలిబ్‌గారి వీకరూపం, శత్రు సంహారం, పారే రక్త ప్రవాహంచూచి "ఒరేరే, తలకాయలేకుండానే ఇంత ప్రళయం చేస్తున్నావు నిజంగా తల కూడా వుంటే ఈ ప్రపంచం నీ చేతిలో ఎంత ?" అని ఆశ్చర్యంగా అన్నది. అంతే ఆమె ఉన్నచోటనే శిలాస్వరూపంగా మారిపోయింది. (పటీవంగా ఉన్నట్లున్న ఆ శిలారూపం తరవాత ఆంగ్లేయులకు దక్కి, ఇపుడు బ్రిటిషుమ్యూజియంలో భద్రంగా ఉన్నది) వెంటనే శ్రీ గాలిబ్ వీడుని దేహం గుట్టంపై నుండి నేలకొరిగింది

ఆ గ్రామంలో నివశిస్తున్న రామశాస్త్రి, కృష్ణశాస్త్రి అనే బ్రాహ్మణ సోదరులకు శ్రీ బాదాబాబు స్వప్నంలో కనిపించి, తన వృత్తాంతాన్ని తెలియజేసి, తన దేహాన్ని అక్కడే సమాధిచేసి సేవించుకోవలసిందిగా తెలియజేశారు. ఈలోగా తన కుమారుని వీరమరణవార్త తెలిసిన వారి తల్లి హుటాహుటిని భవానీపురం చేరి కుమారుని దేహం మాత్రం భవానీపురంలోనే సమాధి చేయించి, తిరుగు ఎక్కడైతే సంహరింపబడిందో (కొండవల్లి విల్లా) అక్కడే దానిని సమాధి చేయించి తిరిగి రాజకొండ వెళ్ళాడు. స్వప్నంలో శ్రీవారినిగాంచిన బ్రాహ్మణ సోదరులు వారి సమాధిని సేవిస్తూ, ఇస్లాం స్వీకరించి, రహిమాన్, రహీంలుగా మారి శ్రీవారి సేవకు అంకితమైనారు. ఇప్పుడు దర్గా ఉన్న గ్రామంలో నివశించే కుటుంబాలన్నీ వారి సంతతికి చెందినవారే. అప్పటినుండి శ్రీ బాదా వారిని హజరత్ గాలిబ్ షహీద్‌బాదా అని పిలుస్తూ వంశపారంపర్యంగా సేవించుకుంటున్నారు.

హజరత్ గాలిబ్ షహీద్ బాదా వారు సమాధిచెంది దాదాపు 900 సంవత్సరాలు కావస్తున్నా ఇప్పటికీ అనేకమంది రోగులకు, దీనులకు, దుష్టగ్రహ పీడితులకూ స్వస్థతకలిగించి, వారిమహత్తుమూ, దేవుని అనుగ్రహాన్నీ తలుగ జేస్తున్నారు.

ప్రతి సంవత్సరం శ్రీ గాలిబ్ షహీద్ బాదా వారి నిద్దలనబడే శుక్రవ్రతం అంతా కలిసే రోజు ఒకటి ఉన్నది. అది రంజాన్ నెలలో 27వ రోజు. ఆ రోజు శ్రీ బాదావారి శ్రీ గంధమహోత్సవం, (ఉరుసు) అది ఈ సంవత్సరం జూన్ నెల 8వ తేదీ రాత్రి జరుగుతుంది. ఈ దివ్యక్షేత్రానికి నిత్యసేవకుడు శ్రీమౌజాన్ సాహెబ్. దర్గా కార్యనిర్వహణాధ్యక్షుడు శ్రీ అబ్దుల్ కరీం, వక్ఫ్‌బోర్డువారి సౌజన్య సహకారాలతో హజరత్ గాలిబ్ షహీద్ బాదావారి దర్గాషరీఫ్‌ను అభివృద్ధి చేస్తున్నారు.

క్రొవ్విడి సీతారాం.

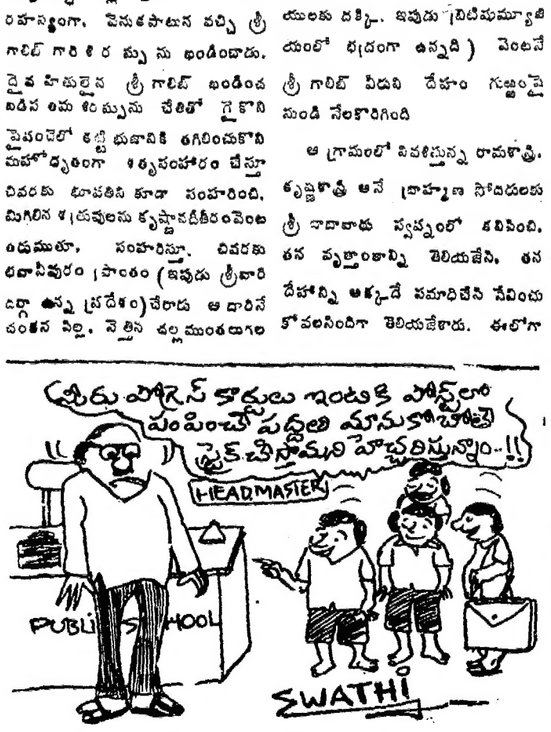

ఆంధ్ర పత్రిక పాఠకులకి చక్కటి అవకాశం!

కళ్యాణవేదిక
ఉచిత సమాచారం

వధూవరుల సమాచారము ఉచితంగా
ప్రతి బుధవారం ప్రకటిస్తాము.
సమాచారం పంపేవారు
ఈ దిగువ నిబంధనలు పాటించాలి.

* వధువు/వరునికి సంబంధించిన వివరాలు సమగ్రంగా, అచ్చులో 150 అక్షరాలకు మించనట్లుగా తెలుగులోనే స్పష్టంగా వ్రాసి పంపాలి.
* వధువు/వరుల తల్లిదండ్రులు, సంరక్షకులు తాము యిచ్చేసమాచారము వాస్తవమని, ఎవరినీ కించపర్చే విషయము అందులో లేదని హామీ ఇవ్వాలి.
* సమాచారం పంపేవారి పేర్లు వగైరా రహస్యంగానే వుంచబడతాయి. ప్రతి ప్రకటనకు ఒక దాక్కు నెంబరు కేటాయించి, వచ్చిన జవాబులు ఉచితంగానే వాటికి సంబంధించినవారికి నెల రోజులలోపు పంపడం జరుగుతుంది.
* ఈ శీర్షికను కుల మత వర్గ భేదాలు లేకుండా అందరూ వుపయోగించుకోవచ్చును.
* అందిన సమాచారము ప్రతి బుధవారం అని అందిన వరుసక్రమంలో ప్రకటించబడుతుంది. వీటిని త్రిప్పి పంపే ప్రసక్తి లేదు. కావున స్వంత అడ్రసుగల కవర్లు, లేదా స్టాంపులు జతపర్చకూడదు.
* ప్రకటనకు ఏదైన అనర్హమైనదిగా తోచినవుడు వాటిని వెయ్యకుండా అవుచేసే హక్కు పత్రికకు వుంటుంది.
* ఇతర విధములైన ఉత్తర ప్రత్యుత్తర ములకు అవకాశం లేదు. ఫోటోలు పంపకూడదు.
* సమాచారము పంపేవారు ఈ దిగువ కూపను పూర్తిచేసి, స్థానిక ఏజెంటుచే సంతకం చేయించి పంపాలి. కూపను జతపర్చనిదేదల పరిశీలించబడవు.
* కళ్యాణ వేదిక శీర్షిక ద్వారా సంబంధం కుదిరి వివాహం జరిగిన వధూవరుల ఫొటోలు ఉచితంగా ఆంధ్రపత్రికలో ప్రకటించగలము. ఏ లేదీన ప్రకటన పడినది తెలియజేస్తూ ఫోటోలు జతపర్చి "కళ్యాణ వేదిక ఫోటో ప్రచురణార్థం" అని వ్రాసి పంపవలెను.

కళ్యాణవేదిక ఉచిత సమాచార కూపను

పేరు .....

చిరునామా .....

.....పిన్‌కోడ్.....

స్థానిక ఆంధ్రపత్రిక
ఏజెంటు సంతకం.....

విశాఖ బి.హెచ్.పి.వి.కి రు. 7కోట్లు లాభం

(ఆంధ్రపత్రిక ప్రతినిధి)

విశాఖపట్నం, జూన్ 4 : ఇక్కడి ప్రభుత్వరంగ సంస్థ "భారత్ హెవీ ప్లేట్సు అండ్ వెస్సెల్సు" వారికి 1985-86లో రూ. 7 కోట్లు లాభం వచ్చింది. 1985-86లో మొత్తం రూ. 91కోట్ల 34 లక్షలు విలువగల పరికరాల్ని ఉత్పత్తిచేశారు. 1984-85లో రూ. 72 కోట్ల 59 లక్షల విలువగల పరికరాలు మాత్రమే ఉత్పత్తి అయాయి. ఈ వివరాలు సంస్థ ఇక్కడ విడుదల చేసిన ఒక పత్రికాప్రకటనలో వివరించబడింది.

భారతదేశంలోని అనేక భారీ కర్మాగారాలకి కావలసిన పరికరాల్ని బి.హెచ్.పి.వి. ఇక్కడ నిర్మిస్తోంది, ఇందులో దుమురు, సహజ వాయువుల కమిషన్ అనేక ఎరువుల కర్మాగారాలు, దుమురు శుద్ధి కర్మాగారాలు, ఉక్కుకర్మాగారాలు, పెట్రో- కెమికల్, అల్యూమినా కర్మాగారాలు వున్నాయి.

పోలీసుసిబ్బంది బదిలీలు

చిత్తూరుజిల్లా పోలీసు సూపరింటెండెంట్ జిల్లాలోని హెడ్ కానిస్టేబుల్స్, పోలీసు కానిస్టేబుల్స్‌ను సుమారు 400 మందిని పెద్ద ఎత్తులో బదిలీలు చేశారు.

శ్రీ కాళహస్తి సర్కిల్ యిన్స్‌పెక్టర్ శ్రీ ఇ.రంగయ్యను సత్యవేడువర్కిల్‌కు, సత్యవేడు సర్కిల్‌యిన్స్‌పెక్టరు శ్రీ వి. వాసుదేవరెడ్డిని శ్రీకాళహస్తి సర్కిల్‌కు బదిలీ చేశారు. (క)

సహకార చక్కెర ఫాక్టరీలు రైతులకు అప్పగింత

(ఆంధ్రపత్రిక ప్రతినిధి)
హైదరాబాద్, జూన్ 4:
రాష్ట్రంలోని 18 సహకార చక్కెర కర్మాగారాల పరిపాలనా బాధ్యతలను రైతులకే అప్పగించాలని తన అధ్యక్షతన ఏర్పాటైన సంఘం సిఫార్సు చేస్తూ ముఖ్యమంత్రికి ఒక నివేదికను సమర్పించినట్లు చక్కెర పరిశ్రమల శాఖా మంత్రి శ్రీ ఎన్. వరూక్ వెల్లడించాడు.

సహకార చక్కెర కర్మాగారాలలో ఇక ప్రభుత్వ జోక్యం ఉండదనీ, కర్మాగారాల నిర్వహణ బాధ్యతలను రైతులకే అప్పగించడం జరుగుతుందనీ, అయా కర్మాగారాల లాభనష్టాలను బట్టి అయా కర్మాగారాల యాజమాన్యాలే చెరుకు ధరను నిర్ణయించు కొంటాయని మంత్రి తెలిపాడు.

తన అధ్యక్షతన గల ఈ సంఘంలో సర్వశ్రీ డి. రామకృష్ణయ్య, యు. వెంకటేశ్వర్లు, నారాయణస్వ, కనక ప్రసాదరావు, పి.బి. మనోహరరావు సభ్యులనీ, నివేదికను గత నెల 24న ముఖ్యమంత్రి శ్రీ యన్.టి. రామారావు అందజేశామని శ్రీ వరూక్ బుధవారం పత్రికా ప్రతినిధులతో మాట్లాడుతూ చెప్పాడు.

రాష్ట్రంలో మొత్తం 32 చక్కెర కర్మాగారాలు ఉన్నాయనీ, వీటికి 80 లక్షల టన్నుల చెరకును గానుగ ఆడే శక్తి ఉన్నదని ఆయన చెప్పాడు. గత సంవత్సరం రాష్ట్రంలో 42 లక్షల టన్నుల చెరకు గానుగ ఆడగా. 1986-87 సంవత్సరంలో అది 60 లక్షల టన్నులకు పెరిగగలదని భావిస్తున్నట్లు మంత్రి తెలిపాడు.

గతసంవత్సరం నంద్యాల, కడప, పాలకొల్లు, కాండవ సహకార చక్కెర కర్మాగారాలు నష్టాలపాలయ్యాయనీ ఈఏడాది నంద్యాల, కడప కర్మాగారాలే లాభాలబాటలో నడుస్తున్నాయనీ మంత్రి తెలిపాడు.

తన అధ్యక్షతన గల ఈ సంఘంలో సర్వశ్రీ డి. రామకృష్ణయ్య, యు. వెంకటేశ్వర్లు, నారాయణస్వ, కనక ప్రసాదరావు, పి.బి. మనోహరరావు సభ్యులనీ, నివేదికను గత నెల 24న ముఖ్యమంత్రి శ్రీ యన్.టి. రామారావు అందజేశామని శ్రీ వరూక్ బుధవారం పత్రికా ప్రతినిధులతో మాట్లాడుతూ చెప్పాడు.

రాష్ట్రంలో మొత్తం 32 చక్కెర కర్మాగారాలు ఉన్నాయనీ, వీటికి 80 లక్షల టన్నుల చెరకును గానుగ ఆడే శక్తి ఉన్నదని ఆయన చెప్పాడు. గత సంవత్సరం రాష్ట్రంలో 42 లక్షల టన్నుల చెరకు గానుగ ఆడగా. 1986-87 సంవత్సరంలో అది 60 లక్షల టన్నులకు పెరిగగలదని భావిస్తున్నట్లు మంత్రి తెలిపాడు.

గతసంవత్సరం నంద్యాల, కడప, పాలకొల్లు, కాండవ సహకార చక్కెర కర్మాగారాలు నష్టాలపాలయ్యాయనీ ఈఏడాది నంద్యాల, కడప కర్మాగారాలే లాభాలబాటలో నడుస్తున్నాయనీ మంత్రి తెలిపాడు.

చల్లపల్లి ఫాక్టరీ స్వాధీనం ప్రసక్తే లేదు

చల్లపల్లి చక్కెర కర్మాగారాన్ని ప్రభుత్వం స్వాధీనం చేసుకొనే ప్రసక్తే లేదని మంత్రి వరూక్ ఒక విలేఖరి ప్రశ్నకు సమాధానంగా చెప్పాడు. మరి రైతుల పరిస్థితి ఏమిటని ఒక విలేఖరి అడగా ప్రభుత్వం స్వాధీనం చేసుకొన్నప్పుడే రైతుల పరిస్థితి మారాలని ఆయన అన్నాడు. రైతుల ప్రయోజనం కోసం ఆ ప్రాంతంలో ప్రభుత్వం మరో కొత్త కర్మాగారాన్ని ఏర్పాటు చేయవచ్చు కదా అని అడగ్గా, కేంద్ర నిబంధనల ప్రకారం ఒక కర్మాగారానికి 25 కి. మీటర్ల పరిధిలో మరో కర్మాగారం ఏర్పాటు చేయకూడదన్నారు.

అక్కడి చెరకు రైతుల సంక్షేమం పట్ల చల్లపల్లి చక్కెర కర్మాగార యాజమాన్యానికి ఎటువంటి ఆలోచనా లేదనీ, కేంద్ర ప్రభుత్వంలో గల శాఖలవద్ద, పరిశ్రమల సంస్థను గూడా ఈ కర్మాగార యాజమాన్యం ఈ కర్మాగారాన్ని తరిగి తెరిచేందుకు సంప్రదించినట్లు లేదని ఆయనఅన్నాడు.

దక్షిణాది రాష్ట్రాల కోసం చక్కెర సాంకేతిక పరిశోధన సంస్థను చిత్తూరు జిల్లాలో ఏర్పాటు చేయవలసిందిగా రాష్ట్ర ప్రభుత్వం కేంద్రాన్ని కోరిందనీ, కేంద్రం ఇంకా ఎంటువంటి నిర్ణయం చేయలేదని మంత్రి చెబుతూ, ఇహాశా ఈ సంస్థను కోయంబత్తూరులో ఏర్పాటు చేస్తారేమోనన అన్నాడు.

మెహిందీలను, మసాజ్ సెంటర్లను తలదన్నిన...

(ఆంధ్ర పత్రిక ప్రతినిధి)
హైదరాబాద్, జూన్ 4:
నగర టాస్క్‌ఫోర్స్ పోలీసులు విస్తరీతంగా దాడులు జరపడంవల్ల మూత పడిన మర్దనశాలలు, కొండదుర్వక్తుల సహకారంతో "మదనకేళీ గృహాలు"గా మారి మరలా బాబులకు విచ్చలవిడిగా సుఖాలను అందిస్తున్నాయి.

ఆసోక్‌నగర్, బంజరాహిల్స్, జూబ్లీ హిల్స్, సికిందరాబాద్, బర్కత్‌పురా, నారాయణగూడ, మాసాబ్ ట్యాంకు ప్రాంతాలలోని అదునాతన భవనాలలో పేరు మోసిన "బోర్డర్లు" మదనకేళి గృహాలను నిర్వహిస్తున్నారు.

ఇదివరకు జంటనగరాలలోని ఏడు మసాజ్ సెంటర్‌లలో పనిచేసిన కొందరు మహిళలతో ఈ బ్రోకర్లు ఘనంగా వ్యభిచారం చేయిస్తున్నారని పోలీసులు చెబుతున్నారు.

మొన్నటికి మొన్న-అశోక్‌నగర్ ప్రాంతంలోని ఒక అదునాతన భవనంపై టాస్క్‌ఫోర్స్ పోలీసులు దాడి జరిపి పార్వతి, జ్యోతి, అంజలీదేవి, రాజీ అనే నలుగురు యువకులను అరెస్టుచేశారు. ఈ యువకులంతా ఇంతకు ముందు వివిధ మసాజ్ సెంటర్‌లలో మర్దనలు చేసే వారట. మల్లారెడ్డి అనే వ్యక్తి దీనిని నిర్వహిస్తున్నాడనీ, గంటకు ముప్పయి కోసం వచ్చే "లక్ష్మీపుత్రులు" నుండి అయిదు వందల నుంచి వెయ్యిరూపాయలదాకా వసూలుచేసేవాడని పోలీసులుచెప్పారు.

ఇదే విధంగా జూబ్లీ హిల్స్ ప్రాంతంలో రిదాస్ అనే వ్యక్తి ఏలీనా, సుజాత అనే అమ్మాయిలతో నేరాలకుండా మరి ముద్దుకు ముగ్గురు అమ్మాయిలతో వ్యభిచార గృహాన్ని నడుపుతున్నాడుట. గత నెలలో పోలీసులు వీరిని అరెస్టు చేశారు. ఆ సమయంలో పోలీసులు వారిని ప్రశ్నించి నప్పుడు ఇదివరకు తాము మసాజ్ సెంటర్‌లో పనిచేసేవాళ్ళమనీ, నిత్యం తరం లేని వర్తమానాల్లోనే ఇలాటి పరిస్థితికి దిగాల్సి వచ్చిందని ఆవాజు చెప్పారట.

గత ఆదివారి నాడు సుమారు ఐదు వరకు మసాజ్ సెంటర్లపై, మదన కేళి గృహాలపై పోలీసులు దాడి జరిపి 21 మంది మహిళలను అరెస్టు చేశారు.

మసాజ్ సెంటర్లలో పని చేసిన సుమిత్ర, లక్ష్మి, లలిత, టి.కె, కళ, శాంతి, సుజాత, పద్మ, కళావతి, పరశ, కొరడ, రాణి, వాణి, అన్వర్ బేగం, అత, సమీరా బేగం, ఆశా, గీత, అనిత, శశి, సుజాత, కవిత, మంజూల అ జేబితాలను పరిశీలిస్తే కొందరు మధ్యతరగతి కుటుంబాలకు, మరి కొందరు సంపన్న కుటుంబాలకు, ఇంకొందరు విలాసాలకు అలవాటు పడిన కుటుంబాలకు చెందిన వారుగా కనబడితారు. వీరంతా ముప్పయ్యేళ్ళ వయసు లోపువారే!

వీరిలో కొందరు గ్రాడ్యుయేట్లు అండర్ గ్రాడ్యుయేట్లు, మెట్రిక్యులేట్లు వున్నారు. రాజేంద్ర నగర్ సమీపంలోని మసాజ్ సెంటర్ నిర్వహకురాలైన ఒకప్రముఖ జాతీయరాజకీయ పక్ష మహిళ కీయ ఉ మెళాగో నేర్చుకున్నారట. అయితే పోలీసులు విపరీతంగా దాడులు జరపడంవల్ల సెంటర్లు మూతపడటంతో తాము ఈ దుస్థితికి దిగజారినట్లు ఒక దాడి జరిపి 21 మంది మహిళలను అరెస్టు చేశారు.

మసాజ్ సెంటర్లలో పని చేసిన సుమిత్ర, లక్ష్మి, లలిత, టి.కె, కళ, శాంతి, సుజాత, పద్మ, కళావతి, పరశ, కొరడ, రాణి, వాణి, అన్వర్ బేగం, ఆశ, సమీరా బేగం, ఆశా, గీత, అనిత, శశి, సుజాత, కవిత, మంజూల అ జేబితాలను పరిశీలిస్తే కొందరు మధ్యతరగతి కుటుంబాలకు, మరి కొందరు సంపన్న కుటుంబాలకు, ఇంకొందరు విలాసాలకు అలవాటు పడిన కుటుంబాలకు చెందిన వారుగా కనబడితారు. వీరంతా ముప్పయ్యేళ్ళ వయసు లోపువారే!

వీరిలో కొందరు గ్రాడ్యుయేట్లు అండర్ గ్రాడ్యుయేట్లు, మెట్రిక్యులేట్లు వున్నారు. రాజేంద్ర నగర్ సమీపంలోని మసాజ్ సెంటర్ నిర్వహకురాలైన ఒకప్రముఖ జాతీయరాజకీయ పక్ష మహిళ కీయ ఉ మెళాగో నేర్చుకున్నారట. అయితే పోలీసులు విపరీతంగా దాడులు జరపడంవల్ల సెంటర్లు మూతపడటంతో తాము ఈ దుస్థితికి దిగజారినట్లు ఒక అమ్మాయి వివరించింది.

"మసాజ్ సెంటర్‌లలో మేము వ్యభిచారానికి పాల్పడుతున్నట్లు మీ పేపర్ వాళ్ళు, పోలీసువాళ్ళు చెబుతుంటారు...అది తప్ప తప్పకుండా కోరికలేరాకు మేము మర్దన చేసే వాళ్ళం అది మామూలు కర్మం పొడర్ మసాజ్ అనీ కోకనట్ ఆయిల్ మసాజ్‌అనీ ఇంకా రకరకాల మర్దనలు చేసే వాళ్ళం. ఆ సమయంలో కొందరు రెచ్చి పోయేవాళ్ళు. మేమంతా నిజాయితీ పరులు మనిషేమ చెప్పను. మాలో కొందరు కష్టపడ్డ విపరీతంగా రెచ్చగొట్టి కుక్కలను ఇచ్చేవాడున్నాడు. ఆ కారణంగానే మీరంతా పదన కాలలు అవి రాస్తుంటారు. కుటుంబ అర్థిక నిమిత్తం మసాజ్ చేసే ఉద్యోగాలు చేస్తున్నాం. కష్టపడ్డ డబ్బులతో రోజుకు వంద రూపాయల ఆదాయం వచ్చేది ఇప్పుడు ఆ ఆదాయం. నెల జీతము పోయి. ఇదిగో ఇలాటి స్థితికి వచ్చాము" అని ముగ్ధురమ్మాయిలు వాపోయారు.

గోర్బచెవ్ భారత పర్యటన

మాస్కో, జూన్ 4:
సోవియట్ నాయకుడు శ్రీ మైకెల్ గోర్బచెవ్ భారత పర్యటన సమయం నిర్ణయించడానికి తన్నులు ఇరుగుతున్నట్లు సోవియట్ విదేశాంగ మంత్రి శ్రీ ఎడ్వర్డ్ షెవర్డ్‌నాజే చెప్పాడు.

సోవియట్ యూనియన్‌లో భారత రాయబారి ప్రొఫెసర్ మాటల్‌హవన్ తమ వారి నిరసన సందర్శించిన శ్రీ ఎడ్వర్డ్‌కు తెలుపుకున్నాడు. భారత ప్రజల ప్రభుత్వం ప్రధాని శ్రీ గోర్బచెవ్ రాకకోసం ఎదురు చూస్తున్నారని శ్రీ హవన్ ఆయనకు చెప్పాడు.

శ్రీ హవన్ భారత రాయబార కార్యాలయంలో సోమవారం రాత్రి విందు ఏర్పాటు చేశాడు.

బ్రిటన్‌లో పెరుగుతున్న జాతి విపక్షత

లండన్, జూన్ 4
ఇటీవలి సంవత్సరాలలో బ్రిటన్‌లో నల్లజాతి వారిపై, ఆసియా ప్రజలపై జాత్యహంకారులైన తెల్లజాతివారి దాడులు నిరోధకంగా పెరిగినట్టు రస్సిమెడి సంస్థ పౌరహక్కుల బృందం ఒక నివేదికలో పేర్కొంది.

గతంలో జాతి సామరస్యానికి పేరు పొందిన ప్రాంతాల్లో కూడా దాడులు పెరిగాయని. బ్రిటన్‌లో ఏ ప్రాంతమూ ఇప్పుడు నల్లజాతివారికి పూర్తి భద్రతకాదని నివేదికలో తెలిపారు. జాతి నిరసతతో సంబంధంవున్న హింసాత్మక సంఘటనలు ఏడాదికి సుమారు 70 వేలు జరుగుతున్నాయనీ, పోలీసులు వీటిని నష్టించుకోవడంలేదని నివేదికలో పెర్కొనింది.

లంచంపట్టిన మున్సిపల్ అధికారికి శిక్ష, జరిమానా

హైదరాబాద్, జూన్ 4
మున్సిపల్ రికార్డులలో అపెప్మెంట్ నందేనని, ఒక వ్యక్తి తల్లిపేరును దిద్దినందుకు రు 100 లంచం పుచ్చుకున్నందుకు కరీంనగర్ మున్సిపల్ కార్పొరేషన్ జూనియర్ అసిస్టెంటుకు ఒక సంవత్సరం కఠిన శిక్ష. రు. 1000 జరిమానాను నిజాం మూడవ అదనపు జిల్లా జడ్జి విధించారు.

అమితాబ్‌పై అభిమానుల ఆక్రోశం

న్యూఢిల్లీ, జూన్ 4:
ప్రఖ్యాత సినీనటుడు అమితాబ్‌బచన్‌ని కీర్తించటానికే ఏర్పాటుచేసుకున్న ఆయన అభిమానులసంఘం పత్రులు సోమవారం అమితాబ్‌ని విమర్శించారు.

అలహాబాదు ఓటర్లు మోసగించబడ్డారు. అలహాబాద్‌లో నిర్మాణాత్మకమైన దేనినీ చేయ అమితాబ్ బాగుచేయలేదు. అని అభిమానసంఘం. ఆ సంఘం కన్వీనర్ శ్రీ ఆర్.కె. మళానికి ఒకప్రహరంగలేఖ వ్రాసింది.

పార్లమెంటుకు ఎన్నికైన ఒకటిన్నర సంవత్సరాల దరిమిలా కూడా శ్రీ బచన్ గాని, మన సంఘంగాని ఏమీ పనులు సాధించలేదని అభిమానులు తమ అసంతృప్తిని వెల్లడించారు.

లోకాయుక్త నియామకం

హైదరాబాద్, జూన్ 4:
లోకాయుక్త నియామకం కోసం ఆ పదవికి అర్హులైన వారి పేర్లను సూచించవలసిందిగా ప్రధాన న్యాయమూర్తి కోరారు. ఈ పదవికి అర్హులైన వారి పేర్లను సూచించవలసిందిగా ఆయన ఆదివారం ఒక లేఖ వ్రాశారు. ఈ పదవికి అర్హులైన వారి పేర్లను సూచించవలసిందిగా ఆయన ఆదివారం ఒక లేఖ వ్రాశారు.

తిరుమలలో జనాబా అదుపునకు చట్టం

హైదరాబాద్, జూన్ 4
తిరుమలలో రామరాజు పెరిగి పోతున్న జనాభావలన దేవాలయ పవిత్రత, పారిశుద్ధ్యం బలపడుతున్నాయని దల్లాకొండయ్య కమీషన్ అభిప్రాయ పడింది.

ముఖ్యదినాలలో తిరుపతిలను సందర్శించే వారి సంఖ్య 35 నుండి 45 వేల వరకూ వుంటుందని కమీషన్ తెలిపింది. వారికి తగిన సౌకర్యాలు కల్పించవలసిన అవసరం ఎంతయినా వుందని నివేదికలో పేర్కొన్నారు.

ఈ నూతనచట్టం అలా వుంచి తగిన చట్టం చేసి అయినా పరే తిరుమలలో జనాభా పెరుగుదలను అరికట్టవలసిన అవసరం వుందని కమీషన్ సిఫార్సు చేసింది.

యాత్రికుల, భక్తుల సౌకర్యార్థం ఎక్కడ వీలయితే అక్కడ దేవస్థానం వారు వసతిగృహ స్థలాలను పేరగించాలని సూచించారు.

ముఖ్యంగా దేవాలయానికి చుట్టూవున్న నాలుగుమాడ వీధులలో యీ ఏర్పాటు చేయాలని అన్నారు.

కళ్యాణ మండపాల నిర్మాణానికి టి.టి.డి. వారు ప్రాధాన్యం యిచ్చే యితర ప్రయోజనాలకు యీ స్థలాలు అవసరం కనుక సంభావనల ద్వారా లేదా భూ పేకరణల విధానాల ద్వారా వీటిని పొందాలని కమీషన్‌సూచించింది.

దేవాలయం చుట్టూ 10 1/3 కి. మైళ్ళ విస్తర్ణం కల ప్రాంతం అంతా దేవస్థానానికే సంబంధించి కనుక ఆ స్థలంలో దుర్గా-మణులను నిషేధ్యం లేకుండా తొలగించడానికి చర్యలు చేయాలని సిఫార్సు చేశారు. ఈ ప్రాంతంలో వున్న ఏవ్యక్తి అయినా తన ఆస్తిపై తన హక్కును నిర్ధారించుకొనవలసి వుంటుంది.

తిరుపతి పరిసరాలలోని మునిసిపాలిటీలను భర్తీచేయించే అధికారం టి.టి.డి.కు యివ్వాలని, అలా తొలగించబడిన వారికి మరొక చోట టి.టి.డి. స్థలాలలో ప్రత్యామ్నాయ వసతి కల్పించాలని సిఫార్సు చేశారు.

దేవస్థానం అనుమతి పొందిన దుకాణదారులు, వీధి అమ్మకం దారుల సామగ్రిని, వస్తువులను స్వాధీనం చేసుకునే అధికారం టి.టి.డి., కార్య నిర్వహణాధికారులకు యివ్వాలని సిఫార్సు చేశారు. ఈ అధికారి అనుమతి లేకుండా ఎలాటి దుకాణం.ఎంకు నిర్వహించరాదు.

రాజకీయాలు వద్దు

తిరుమల కొండలపై, తిరుపతిలో ఎలాటి రాజకీయ కార్య కలాపాలనైనా నిషేధించాలని కమిషన్ సిఫార్సు చేసింది) తిరుమలలో ధార్మిక సంబంధమైన సమావేశాలు తప్ప ఏ ఇతర సమావేశాలకు అనుమతి యివ్వరాదని కూడా సిఫార్సు చేశారు.

క్రొత్త జిల్లా

తిరుపతి కేంద్రంగా నంద్రగిరి, శ్రీ కాళహస్తి, పుత్తూరు నరిసరాలను కలిపి ఒక క్రొత్త జిల్లాను ఏర్పాటు చేయటం సమంజసమని కమిషన్ అభిప్రాయపడింది.

సరైన దస్యాప్తు జరిపి నిత్యమేజిల్లాను విడదీసి, కడప జిల్లాలో కొంత భాగాన్ని కలిపి నూతన జిల్లాను నెలకొల్పవచ్చు నని సూచించారు.

అందువల్ల టి.టి.డి. సమస్యల పరిష్కారానికి కలెక్టరు, ఎస్.పి., యితర ప్రభుత్వాధికారులు అందుబాటులో వుంటారని కమిషన్ పేర్కొంది.

వైభోగాలు రద్దు

దేవస్థానం వారు ఏర్పాటు చేసిన సదుపాయాలను అవసరాలు, సౌకర్యాలు వైభోగాలుగా వర్గీకరించి, వాటిలో అవసరాలను ఉచితంగా తీర్చాలని, సౌకర్యాలను "నెలకట్టాలనీ" వైభోగాలను రద్దు చేయాలని కమిషన్ సూచించింది.

బిక్షాటన నిషేధం

టి.టి.డి.కు చెందిన దేవస్థానాల వద్ద బిక్షాటనను నిషేధించి, బిక్షగాళ్ళను తొలగించాలని కమిషన్ కోరింది.

వికలాంగులను "పూర్‌హోం"లలో వుంచాలని దృఢగాత్రులను దేవస్థానం పనులలో వినియోగించాలని సిఫార్సు చేశారు. వికలాంగులు, శుష్కురోగుల గృహాలను ఆర్థికాభివృద్ధి పథకం వారికి కలలో. వేతనపనులలో కేటగిరీలు పునరావాసం కల్పించాలని సూచించారు.

తల్లిదండ్రులు లేని పిల్లలను దేవస్థాన శరణాలయం "బాలమందిర్"లో చేర్చుతుని వారికి నిత్య, తిండి, బట్టలు, విద్య కల్పించ ఉపాధి కల్పించాలని కమిషన్ సూచించింది.

పెడ్యూల్డ్ తరగతులు, కులాలవారికి 5 రెసిడెన్షియల్ పాలిటెక్నిక్ కాలేజీలు

నల్గొండ, జూన్ 4
పెడ్యూల్డ్ తరగతులకు 3, పెడ్యూల్డ్ కులాల వారికి రెండు రెసిడెన్షియల్ పాలిటెక్నిక్ కాలేజీలను ఈ ఏడాది మంజూరు చేశామని శ్రీదేవి సాంకేతిక విద్యాశాఖ మంత్రి శ్రీ పి. హెచ్. అయ్యన్నపాత్రుడు చెప్పాడు.

కళాశాలల్లో పాడేరు, ఖమ్మంజిల్లా భద్రాచలం,కర్నూలుజిల్లా శ్రీశైలంలో పెడ్యూలు తరగతులకు, రాజమండ్రిలో పెడ్యూల్డ్ కులాలకు ఈ పాలిటెక్నిక్ కాలేజీలు నెలకొల్పుతారని, షెడ్యూలు కులాలకు మరొక కాలేజీని ఎక్కడ నెలకొల్పేది ఇంకా నిర్ణయించవలసి వుందని ఆయన చెప్పాడు.

మొదటి మూడుకాలేజీలలోఒక్కొక్కదానిలో 50 శాతం గిరిజనులకు, 25 శాతం షెడ్యూలులకు, 10 శాతం యితరులకు సీట్లుయిస్తారని మంత్రి చెప్పాడు.

పాలిటెక్నిక్ కాలేజీలలో ప్రాతిపదిక పారిశ్రామిక కల్పించేందుకు ఈ ఏడాది రు 4 కోట్లు ఖర్చుచేస్తారని రాష్ట్రంలో పాలిటెక్నిక్ కాలేజీల భవనాల నిర్మాణానికి రు 98 లక్షలు ఖర్చు చేయనలదామని మంత్రి చెప్పాడు.

ఇప్పుడున్న పాలిటెక్నిక్ కాలేజీలలో ఈ ఏడాది ఎలెక్ట్రానిక్, కంప్యూటర్ కోర్సులు ప్రవేశపెట్టబడుతాయన్నాడు.

శేషరాజ్ ప్రభృతులపై అభియోగ పత్రం దాఖలు

న్యూఢిల్లీ, జూన్ 4:
అంతర్జాతీయ పేరొందుడుగా పేరు మోసిన థాన్లెన్ కోఠరాజ్ అతని అనుచరుడు రేవిడ్‌హార్, బాలకిడ్‌పిడి కేసులో నిందితుడు రాజేందర్ పేతియా, ప్రీలాన్స్ జర్నలిస్టు దివాంగ్, మరో 15మందిపైన ఢిల్లీ పోలీసులు అభియోగపత్రం దాఖలు చేశారు. మార్చి 16న తీహార్ జైలు నుండి కోఠరాజ్ మరో అనుచరుడు పారిపోవడానికి వారంతా కుట్రపన్ని తోడ్పడ్డారని ఆ పత్రంలో పేర్కొనబడింది.

33 పుటలగల యీ అభియోగపత్రం 3వ తేదీనకైర్లాంబ్రాంచి వారు అడిషనల్ మెట్రాపాలిటన్ మేజిస్ట్రేటుకన్వల్ ఇందర్ కౌర్ కోర్టులో దాఖలు చేశారు.

తీహార్ జైలు సూపరింటెండెంటు శ్రీ పుష్కర్జీ, అసిస్టెంటు సూపరింటెండెంటు శ్రీ యాదవ్, వలుగుడు వార్డెన్లు, ఇద్దరు జైలుగార్డులు, వ్యాయవాది కుమారి పేషాసింగార్, పేతియా మేనల్లుడు దల్జిత్‌సింగ్, వ్యాపారస్థుడు యస్ పాల్ కతూరియా, ప్రజలకు దేవకుమార్ త్యాగి, అజయ్ సింగ్‌లపై కుట్ర అభియోగం మోపారు.

కోఠరాజ్‌తో పాటు పారిపోయిన బ్రిట్ మోహన్, లక్ష్మీ నారాయణ, బజరంగ్ లను కూడా నేరస్థులుగా ప్రకటించాలని యీ పత్రంలో కోరారు. తంబల్ బందీ పోటు రాజా భట్నాగర్ కూడా నిందితుడుగా వర్ణించబడ్డాడు.

జైలు గార్డులు, ఇతర సిబ్బంది పుర్దేశ పూర్వకంగానే కైదీలు పారిపోవడానికి తోడ్పడ్డారని, విధి నిర్వహణలో నిర్లక్ష్యం ప్రదర్శించారని ఆరోపణ చేయబడింది.

కోఠరాజ్, దేవిడ్, పేతియా యీ ముగ్గురు పట్టుబడేవరకు ప్రతిహటిలాడారని కుట్రపన్నారని. అధికారులను గాయపరచారని వివరించబడింది.

42 ఏండ్ల వయసుగల కోఠరాజ్ విదేశాలలో జన్మించిన ప్రెంచి జాతీయుడు. జైలు నుంచి పారిపోయిన 22 రోజులలో గోవాలోని పానాజి సమీపాన ఒక బార్‌లో పట్టబడ్డాడు. జైలు నుంచి పారిపోయే ముందు కొన్ని వలపోరాలలో; ద్రాక్ష వండ్లలో మత్తుమందు కలిపి జైలు ఏర్పాటు కిచ్చాడని ఆరోపించబడింది.

థాయ్‌లాండ్‌కు వస్త్రగింపబడడం నుంచి తప్పించుకోవడానికే కోఠరాజ్ జైలునుంచి పారిపోయాడని పేర్కొన బడింది. అక్కడ అతనిపై హత్యా పోర్టరీ దొంగతనం వేరాలకు సేనులు దాఖలై వున్నాయి. తనకు మరణశిక్ష తప్పదని బంగారు పడుతున్నట్లు స్పష్టం చేయబడింది.

బ్రిట్ మోహన్, లక్ష్మీనారాయణ, బజరంగ్‌సింగ్‌లతో కలిసి పారిపోవడానికి కొన్నాళ్ళుగా పథకం వేస్తూ వచ్చాడు.

మెట్రోపాలిటన్ మేజిస్ట్రేటు కోఠరాజ్‌ను థాయ్‌లాండ్‌కు అప్పగించడానికి తగిన కారణాలున్నవని యిదివరలో తీర్పు చెప్పాడు. ఆ తీర్పు హైకోర్టు ఖాయపరచింది. జైలులో వుండగా ఆదివారాలు కోఠరాజ్ తదితరులు జైలు సిబ్బందికి మద్యంగా విందులు చేసేవాడు దివరకు మత్తుమందు కలిపిన పదార్థాలు యిచ్చాడు. విదేశం లండన్‌లో పంజాబు నేషనల్ బ్యాంకును మోసగించాడు. కోటి డాలర్లు స్వాహాజేసిన రాజేంద్ర పేతియా యీ కోఠరాజ్‌కు బాలా పన్నిహితుడు. తరచు పేతియా కుటుంబసభ్యులతో కోఠరాజ్ సమావేశాలు జరిపేవాడు. అలాగే దేవిడ్‌హార్‌తోగూడా పరిచయం పెంచుకున్నాడు. దేవిడ్‌కు స్నేహసెంగర్ ద్వారా జామీనుకూడాఇప్పించాడు. కుమారి స్నేహదయను సుమారు 25ఏండ్లు, వృత్తిరీత్యా న్యాయవాది. కోఠరాజ్‌పట్ల వ్యామోహం పెంచుకున్నది. తరచు తీహార్ జైలుకెళ్ళి కలుసుకునేది. వృత్తి రనీదు అమె గదిలో దొరికింది. అమె వసతి గృహంలో వుంటున్నది.

పరంగా అయితే ఈ సమావేశాలకు ఎట్టి సంబంధమూ లేదు.

పేతియా, కోఠరాజ్‌ల మధ్య సమాచారం అందిస్తూ వుండేది. కోఠరాజ్‌తో వ్యక్తిగత సంబంధం కూడా పెట్టుకున్నది అమెకు ఒక పాస్‌పోర్టు సంపాదించాడు. కాని అది నకిలి పాస్‌పోర్టు. ఆ కేసు లక్ష్మీపూర్‌లో విచారణలో వున్నది. ఇంకా సహా అమె కోఠరాజ్‌కు"గరల్ ఫ్రెండ్" అతని సలహా మేరకు విదేశీయాత్రకు సిద్ధమయింది. ఇనవరిమార్చి మధ్య తీహార్ జైలు 60 పాట్లు సందర్శించింది. కాని 31 పాట్లు వచ్చినట్లు రికార్డులో నమోదయింది.

ఎంతో భద్రత, గట్టి బందోబస్తు ఏర్పాట్లు ఉండే అటు జైళ్ళనుంచి కోఠరాజ్ పారిపోగలిగాడు. దక్షిణ అమెరికా వెళ్ళాలను కున్నాడు. క్రమంగా తుపాకులు చేరవేసే గార్డాన్ గ్రీన్ హాల్‌ను విమానాశ్రయాల వద్ద భద్రతా వ్యవస్థ ఎలా వున్నదీ బాగా పరిశీలించాలని కోఠరాజ్ కోరాడు. ఎలాగో అలా ఎక్కడి కక్కడతప్పించుకు బయటపడటం అతని లక్ష్యం.

ఈ కుట్రలో పేతియాపాగాతోడ్పడ్డాడు. ధన సహాయం చేశాడు. బాంకును మోసగించిన కేసులో ముఖ్య సాక్షి స్వామి. నత్వంగిని తన విదేశీయుతా సహాయంతో అంతం చేయిస్తానని పేతియాకు హామీ విచ్చారు. ఇందుకు 50 వేలాడలు యిస్తానని పేతియా చెప్పాడు. స్నేహ ద్వారా రు. 1 లక్ష మూడు సార్లుగా పంపించాడు.

మరో రు. 24 వేలుకూడా స్నేహకు యిచ్చి పంపాడు. ఆ సొమ్ము జైలు నుంచి పారిపోవడానికి సహాయ పడే నిమిత్తం యివ్వబడింది. దాని కాలాకు కొనుగోలు చేయబడింది. ఆమె కిరాయి ఇంటిలో దొరికింది. అమె వసతి గృహంలో వుంటున్నది.

పాక్ ప్రతిపక్షాల అణచివేతకు కొత్త శాసనం

ఇస్లామాబాద్, జూన్ 4:
పార్లమెంటులో ప్రాతినిధ్యంలేని ప్రతిపక్షపార్టీల కార్యకలాపాలను అణచివేయడానికి ఒక శాసనం తీసుకువచ్చే అవకాశంవుందని పాకిస్తాన్ ప్రధాని శ్రీ మహమ్మద్‌ఖాన్ జూనేజో సూచించాడు.

ఎన్నికల సంఘం నమోదుచేయని పార్టీలో ఎన్నికలలో పోటీచేయకుండా పనికొస్తిరకాల కార్యక్రమాలలో పాల్గొనకుండా చేయడమే ఈ శాసనం లక్ష్యమని ఆయన విలేకరులకు చెప్పాడు. అయితే ఈ పార్టీలు సరిగా, సమావేశాలు పెట్టుకొనడానికి మాత్రం అనుమతిస్తారట.

పీపుల్స్ పార్టీతోసహా దాదాపు అన్ని ప్రతిపక్షాలు ఎన్నికల కమిషన్‌చేనమోదు చేయించుకొనడానికి తిరస్కరించాయి.

వికలాంగుల సర్వే గడువు పొడిగింపు

హైదరాబాదు, జూన్ 4
రాష్ట్రంలోని వికలాంగుల సర్వే గడువు మే 30 నుండి జూన్ 30కు పొడిగించామని రాష్ట్రవికలాంగుల సహకార సంస్థ మేనేజింగ్ డైరెక్టర్ ప్రకటించాడు.

"సాల్ట్-2" కు తిలోదకాలు: రీగన్ హెచ్చరిక

వాషింగ్టన్ జూన్ 4
"స్టార్‌వార్స్" కార్యక్రమానికి, ఇతర అణ్వస్త్ర కార్యక్రమాలకు అవసరమైనంత మేరకుమాత్రమే నిధులు సంపాదించేయాలని అమెరికా అధ్యక్షుడు శ్రీ రీగన్ పార్లమెంటును కోరాడు.

ఆయుధ పరిమితి విషయంలో సోవియట్ యూనియన్ పై జరి మారక పోతే సాల్ట్-2ఒప్పందానికి కట్టుబడి వుండటం అర్థరహితమని కూడా ఆయన పార్లమెంటుకు పంపిన సందేశంలో పేర్కొన్నాడు.

అయితే "సాల్ట్2" ఒప్పందాన్ని విడనాడితే కొత్త ఆయుధపోటీ ప్రారంభించగలరని హెచ్చరిస్తూ, ప్రజాప్రతినిధుల పరిశీలనకు చెందిన కొందరు సభ్యులు ఈ ఒప్పందాన్ని పాటించి తీరాలనే బిల్లు ఒకటి ప్రతిపాదించారు. బిల్లును వెంటనే ప్రతినిధుల సభ, సెనెట్ ఆమోదించినా అధ్యక్షుని వోటోతో శ్రీ రీగన్ దీనిని వీటో చేయవచ్చు.

సైనికపాలన రద్దుకాదు : ఎర్షాద్

ఢాకా, జూన్ 4:
అధ్యక్ష ఎన్నికలకు ముందు సైనిక పాలన తొలగించే ప్రసక్తి లేదని బంగ్లాదేశ్ సైనిక పాలకుడు లెఫ్టినెంట్ జనరల్ హెచ్.యం. ఎర్షాద్ ఒక ఇంటర్వ్యూలో ఖండించగా చెప్పారు. అలా చేస్తే రాజ్యాంగబద్ధంగా ఒక శూన్యస్థితి నెలకొంటుందని ఆయన అన్నారు.

సైనికపాలన అనుకోవగానే ఎత్తివేయజాలమని. ముందు అధ్యక్షఎన్నికలు జరగాలని. కొత్తగా ఎన్నికయిన పార్లమెంటు సమావేశమైన తర్వాత అధ్యక్ష ఎన్నికలపై నిర్ణయం జరగాలని జనరల్ ఎర్షాద్ చెప్పారు.

అయితే పార్లమెంటును ఎప్పుడు సమావేశపరచేది జనరల్ ఎర్షాద్ చెప్పలేదు. "పార్క్"దేశాల అధ్యక్షుల హోదాలో జూన్ నెలలో జనరల్ ఎర్షాద్ తమదేశాల పర్యటనలో గడుపుతాడు. కాబట్టి జూలైలోగా పార్లమెంటు సమావేశం జరిగే అవకాశంలేదు.

తెలుగుదేశం పార్టీ శిక్షణ శిబిరం

ప్రొద్దుటూరు, జూన్ 4

కడపజిల్లా జమ్మలమడుగు నియోజక వర్గంలోని జమ్మలమడుగు, మైలవరం, ముద్దనూరు, పెద్ద ముడియం, కొండాపురం మండలాలకు చెందిన 290 మంది తెలుగుదేశం క్రియాశీల సభ్యులకు మైలవరంలో రెండు రోజుల పాటు రాజకీయ శిక్షణ శిబిరం ఏర్పాటయింది. కన్వీనర్ శ్రీ వి.సి. ఓబుళరెడ్డి ఏర్పాటు చేసిన ఈ శిబిరాన్ని జిల్లా తెలుగుదేశం అధ్యక్షుడు శ్రీ ఎన్. గోవర్ధనరెడ్డి ప్రారంభించగా జమ్మలమడుగు ఎమ్మెల్యే శ్రీ పి. శివారెడ్డి పార్టీ పతాకాన్ని ఎగురవేశారు.

కార్యకర్తలు వ్రేలకొద్దీ పన్నిహిత సంబంధాలు పెటుకుని వారి సమస్యల పరిష్కారంలో తోడ్పడాలని శ్రీ శివారెడ్డి ఉద్బోధించారు. పార్టీని పటిష్టం చేసే బాధ్యత కార్యకర్తలు స్వీకరించాలన్నారు. జిల్లా తెలుగుదేశం పార్టీ ఉపాధ్యక్షులు శ్రీ దాలయి స్వామిరెడ్డి పార్టీ మండల కమిటీ అధ్యక్షులు శ్రీయుతులు సి.వి. శేషరావు, బుచ్చిరెడ్డి, నారాయణ స్వామి మాట్లాడారు. జమ్మలమడుగు మండల కమిటీ అధ్యక్షుడు శ్రీ కె.వి. ముదిరెడ్డి పొరధ్యం వహించారు. (కం)

ఆంధ్ర విశ్వవిద్యాలయంలో రెక్టార్‌గా పనిచేసిన నాగార్జున విశ్వవిద్యాలయం వైస్ చాన్సలర్‌గా నియమింపబడిన ప్రొ॥ జి. జె. వి. జె. రాజు. ఆంధ్ర విశ్వవిద్యాలయం నాటకీయ వేదికపథకం ప్రోగ్రాం కో ఆర్డినేటర్‌గా పని చేస్తున్న ప్రొ॥ వి. ఆర్. కె. రాజు వేదికపై రొరింగుసభ్యులు అందుకుంటున్న దా॥ వి. ఎస్. కృష్ణా కాలేజి ప్రిన్సిపాల్ చిత్రంలోవున్నారు.

13 నెలలుగా జీతం అందని టీచర్

ఆదోని, జూన్ 4:

పరీక్షల కమిషనరు నెగ్గంటి గ్రేడు పరిపేటు నిలుపుదలవల్ల ఆదోని మిగిల్చి ప్రాథమిక పాఠశాల ప్రధానోపాధ్యాయుడు శ్రీ ప్రభాకర్‌కు గత 13 నెలలుగా వేతనం అందలేదని కర్నూలు జిల్లా ఉపాధ్యాయసమాఖ్య కార్యదర్శి శ్రీ పై. జమ్మన్న చెప్పారు.

శ్రీ ప్రభాకర్ రాయదోటిలో నెగ్గంటి గ్రేడు ప్రైమరింగు పరీక్ష పాసై ఉద్యోగం చేస్తున్నారు. శ్రీ ప్రభాకర్ 1979 మార్చిలో ఈ పరీక్ష పాసయినా ఇంతవరకు సర్టిఫికేటు రాలేదు. ఒరిజినల్ సర్టిఫికేటుసంపాదించేవేతనం చెల్లించడానికి వీలువడదని ఆదోని డి.డి.ఇ. శ్రీ ప్రభాకర్‌కు తెలిపారు. శ్రీ ప్రభాకర్ రాయదోటి టీచర్ ప్రెయింగు పంపక ప్రిన్సిపాలవద్దకు ఎన్నిసార్లు ప్రదక్షిణం చేసినా సర్టిఫికేటు దొరకలేదు. గత్యంతరం లేని పరిస్థితుల్లో శ్రీ ప్రభాకర్ లాయరు నోటీసు ఇచ్చారు.

శ్రీ ప్రభాకర్ టిటిసి శిక్షణను పరిపాలన కమిషనరుకు పంపినా ఒరిజినల్ సర్టిఫికేటులేదని తెలిపింది. వీడియో వేతనం పరిపి చేయకపోవడం శ్రీ ప్రభాకర్ ఆందోళన చెందుతున్నారు. పరీక్షలకమిషనర్ వెంటనే శ్రీ ప్రభాకర్ సర్టిఫికేటు పంపాలని శ్రీ జమ్మన్న డిమాండు చేశారు. (కం)

చిన్నజిళ్ళ పక్కన అంతస్తులనిర్మాణం: చిన్న ఇండ్లకే నష్టం

హైదరాబాదు, జూన్ 2:

కాచిగూడ ప్రభాస్‌టాకీస్ పెనుకన నెహ్రూనగర్ ప్రయివేటు స్కూలు పక్కన పరిమితంగా ఇంతవరకు నిర్మించేటు రాలేదు. ఒరిజినల్ సర్టిఫికేటుసంపాదించేవేతనం చెల్లించడానికి వీలువడదని ఆదోని డి.డి.ఇ. శ్రీ ప్రభాకర్‌కు తెలిపారు. శ్రీ ప్రభాకర్ రాయదోటి టీచర్ ప్రెయింగు పంపక ప్రిన్సిపాలవద్దకు ఎన్నిసార్లు ప్రదక్షిణం చేసినా సర్టిఫికేటు దొరకలేదు. గత్యంతరం లేని పరిస్థితుల్లో శ్రీ ప్రభాకర్ లాయరు నోటీసు ఇచ్చారు.

2వ తేదీన అరగంటసేపు వీడియోపెనుగాలుల కల్గ నిర్మాణంలోవున్న భవనానికి ఆనుకొని కట్టిన పొడవైన పెంకుటిల్లు ఇండ్లపైవరి ఆ ఇండ్ల పైకప్పులుగా వున్న సిమెంటు రేకులు పగిలి ఒకఇండ్లు నేలమట్టం, దైవవశాత్తు పడుండిన పిల్లలు కొద్దిలో ప్రమాదంతప్పినదని ఆ వస్తీ ప్రజలు తెలియజేసినట్లు శ్రీ పి.ఆర్. దేవర తెలియజేశారు.

అంతస్తుభవన నిర్మాణాలలో ఈ పట్టు ఉన్న పేదవారి స్థిరస్తులు కాస్త జాగ్రత్తగా చూడవలసిందని అయన హెచ్చరించారు.

మద్దూరు సుబ్బారెడ్డి అమెరికా పర్యటన

కర్నూలు, జూన్ 4

కర్నూలు జిల్లా పత్తికొండ నియోజక వర్గం పత్తికొండ శ్రీ మద్దూరు సుబ్బారెడ్డి భారత వ్యవసాయ సంస్థ ఆధ్వర్యం 60 రోజులు పాశ్చాత్య దేశాలలో పర్యటిస్తున్నారు.

వీడుపోయిన్న దశాలలో అధునిక వ్యవసాయ పద్ధతులు, పరిజ్ఞానానికి సూచనలు పొందేటే ఈ దాన్ని గురించి పరిశీలించి తగు విధేయత భారత వ్యవసాయ సంస్థకు అందించడమే ఈ పర్యటన ముఖ్యోద్దేశం శ్రీ సుబ్బారెడ్డి బ్రాహ్మణ కోట్కూరులో తెలియజేశారు.

74 వసంతాల వయస్సు గల శ్రీ సుబ్బారెడ్డి కర్నూలు జిల్లా బ్రాహ్మణ కోట్కూరు గ్రామంలో రైతుకుటుంబంలో జన్మించారు. శ్రీ సుబ్బారెడ్డి మొదట గ్రామోద్యోగిగా పనిచేసి 1946 లో రాజకీయాలలో ప్రవేశించారు. అయన జిల్లాకాంగ్రెస్ అధ్యక్షుడుగా, కాపనమండలి కాపన సభ సభ్యుడుగా, కర్నూలు జిల్లా పరిషత్ అధ్యక్షులుగా, నందికోట్కూరు సమితి అధ్యక్షులుగా రాష్ట్రస్థాయిలో వివిధ పదవులనలంకరించిన వ్యక్తి. ప్రస్తుతం సంధ్యాల పార్లమెంటు సభ్యులుగా ఉన్నారు.

శ్రీ సుబ్బారెడ్డి సామాన్య ప్రజల మధ్య పెరిగి పెద్దఅయిన వ్యక్తి. ఆ ప్రజలతో వారి సమస్యలతో వారి అనుభవం ఎంతో సంపాదించి ఉంది. ప్రజలలో కలిసి పనిచేయడం వారి కష్ట సుఖాలను వంటకోవడం అయన ప్రత్యేకత.

ఆదోని మార్కెట్లో గోదాములు ప్రారంభం

ఆదోని, జూన్ 4:

స్థానిక వ్యవసాయ మార్కెటులో బడ్జెటులో 80వేల రూపాయలతో నిర్మించిన ఏడుగోదాముల సముదాయాన్ని కర్నూలుజిల్లా పరిషత్ అధ్యక్షుడు శ్రీ టి.జి. భరతగుప్త ప్రారంభించారు. అధ్యక్షతవహించిన మార్కెట్ కమిటి చైర్మన్ శ్రీమతి కె. కనకమ్మరెడ్డి మరో 16 గోదాముల నిర్మాణానికి సంజూరీలభించిందన్నారు. రైతుల పనిముట్లు ఇనుప పెట్టెలని వారికి అప్పగించేవ్యవధానికి కమిటీకు 15 లక్షలు కేటాయించిందని అమె చెప్పారు. తత్రతాని కార్యక్రమంలో పలు రైతులకు అప్పులతోపాటు ఎరువులు, విత్తనాలు బ్రాకెట్లు పనిముట్లు పంపిణీ చేయబడ్డాయి.

ఆదోని మార్కెట్ ఎమ్మెల్యే శ్రీ కిష్టయ్య శెట్టి మాట్లాడారు. మార్కెట్టు కమిటి కార్యదర్శి శ్రీ రత్నారెడ్డి ఆహ్వానం పలికారు.

లెవీసూనె : మిల్లర్లకు నష్టం

అనంతపురం, కర్నూలు మిల్లర్ల నుంచి పేరేరించిన లెవీసూనెను హైదరాబాదుతోపాటు ఇతర ప్రాంతాలకు విక్రయించి పొర్లకు కూడా పనిచేయాలని స్థానిక వ్యవసాయ మార్కెటుకమిటి ఉపాధ్యక్షుడు, వ్రమాల నూనెవ్యాపారి శ్రీ టి. పాండురంగయ్యశెట్టి సూచించారు. ఈ ప్రాంతంలోని ఈ జారంలో త్రికాలానికి పరిశీలించిన మూనె పరిమాణం అయన వివరించారు. మిల్లర్లకు లెవీసూనె సరఫరాలో కిలోకు మూడు రూపాయలు నష్టం వస్తోందన్నారు. మార్కెట్‌లో సూనెను రూ. 18 నుంచి రూ. 19 కి చొప్పున విక్రయిస్తున్నారన్నారు. (కం)

కుటుంబ సంక్షేమ బహుమతులు

అనంతపురం, జూన్ 4:

రెండవదశాబ్ద జనాభాపథకం కింద కుటుంబనియంత్రణ కార్యక్రమాలలో హెచ్చు పరిశ్రమలను సాధించిన ఆరోగ్య కేంద్రాలకు, అధికారులకు, మహిళా సంఘాలకు జిల్లా పైరోక్షధికారి డాక్టర్ నరసింహులు బహుమతులు అందచేశారు.

ఉత్తమ ప్రాథమిక ఆరోగ్య కేంద్రంగా ఎంపికయిన ముదిగుబ్బ కేంద్రానికి, రెండువేలు. ఉత్తమ సంక్షేమ అర్బన్ క్లినిక్‌కి కదిరి ప్రభుత్వ ఆస్పత్రికి బహుమతి రెండువేలు. కుటుంబకక్ష్య చికిత్సలను ప్రోత్సహించిన అనంతజ్యోతి మహిళా మండలికి వెయ్యి, రాయలసీమ డెవలప్‌మెంటు ట్రస్టుకు రు. 1500, ఉత్తమ పరిహారకమిటి అర్. ఉదేగాలు కేంద్రానికి బహుమతులు ఇవ్వబడినట్లు శ్రీ పి.ఆర్. అర్. దేవర తెలియజేశారు.

అంతస్తుభవన నిర్మాణాలలో ఈ పట్టు ఉన్న పేదవారి స్థిరస్తులు కాస్త జాగ్రత్తగా చూడవలసిందని అయన హెచ్చరించారు.

మదనపల్లి పట్టణ సమస్యలు

మదనపల్లి, జూన్ 4:

మదనపల్లి పట్టణ సమస్యలపై ఈ నెల 6 వ తేదీ శుక్రవారం ఉదయం 10 గంటలకు పట్టణ పౌరసంఘం ఆధ్వర్యంలో పట్టణ ప్రజల సమావేశం జరుగుతుందని పౌరసంఘం కార్యదర్శి శ్రీ ఎ. రాజారెడ్డి తెలిపారు. పట్టణ సమస్యలపై చర్చించి పరిష్కారానికి కృషి చేయడం ఈ సమావేశం ముఖ్య లక్ష్యమని ఆయన తెలిపారు. (కం)

కుటుంబ సంక్షేమ బహుమతులు

అనంతపురం, జూన్ 4:

రెండవదశాబ్ద జనాభాపథకం కింద కుటుంబనియంత్రణ కార్యక్రమాలలో హెచ్చు పరిశ్రమలను సాధించిన ఆరోగ్య కేంద్రాలకు, అధికారులకు, మహిళా సంఘాలకు జిల్లా పైరోక్షధికారి డాక్టర్ నరసింహులు బహుమతులు అందచేశారు.

ఉత్తమ ప్రాథమిక ఆరోగ్య కేంద్రంగా ఎంపికయిన ముదిగుబ్బ కేంద్రానికి, రెండువేలు. ఉత్తమ సంక్షేమ అర్బన్ క్లినిక్‌కి కదిరి ప్రభుత్వ ఆస్పత్రికి బహుమతి రెండువేలు. కుటుంబకక్ష్య చికిత్సలను ప్రోత్సహించిన అనంతజ్యోతి మహిళా మండలికి వెయ్యి, రాయలసీమ డెవలప్‌మెంటు ట్రస్టుకు రు. 1500, ఉత్తమ పరిహారకమిటి అర్. ఉదేగాలు కేంద్రానికి బహుమతులు ఇవ్వబడినట్లు శ్రీ పి.ఆర్. అర్. దేవర తెలియజేశారు.

అంతస్తుభవన నిర్మాణాలలో ఈ పట్టు ఉన్న పేదవారి స్థిరస్తులు కాస్త జాగ్రత్తగా చూడవలసిందని అయన హెచ్చరించారు.

కులాంతర వివాహాన్ని బగ్నం చేయడానికి విఫల యత్నం

కదిరి, జూన్ 4:

కులాంతర వివాహం చేసుకున్న ప్రేమికులను విడదీయడానికి అమ్మాయి బంధువులు. విఫలప్రయత్నంచేసినసంఘటన గురించి తెలిసింది.

వేర్వేరు కులాలకు చెందిన వి. శ్రీనివాసులు, ఉషారాణి పెద్దలకు తెలియకుండా శ్రీశైలంలో పెళ్లి చేసుకున్నారు. ఉషారాణిబావ శ్రీ రామకృష్ణారెడ్డి మైనా దటీతీరిని ఆ అమ్మాయిని ఒక వ్యక్తి లేవదీసుకుపోయాడంటూ స్థానిక పోలీస్ స్టేషను శ్రీ సుబ్రమణ్యంకు పిర్యాదు చేశారు. తరువాత వరూపరులు స్థానిక తెలుగుదేశం నాయకుడు డాక్టర్ ప్రభాకర్ నాయుడును వెంటబెట్టుకుని పోలీస్ స్టేషనుకు వెళ్లారు.

ఉషారాణితనకు మైనారిటీ తీరిందని, పార్టీలో ప్రదమురాలిగా ఉత్తీర్ణురాలినయ్యానని పోలీసు స్టేషనులో బాంగ్లూలం యిచ్చింది. స్టేషనుకువచ్చిన తల్లి కూడా అమె ఎదిరించి కన్నవారి కన్నా ప్రేమించి పెళ్లిచేసుకున్న భర్తతనకు మిన్న అని బాహాటంగా ప్రకటించింది. అప్పటికప్పటికే పోలీసు ఉషారాణి తల్లి బావలు వెళ్లిపోయారు.

పోలీస్ స్టేషను నూతన దంపతులు కుశలంగా జీవించాలని, పొరపొచ్చాలు లేకుండా కలిసిమెలిసి సంసారం సాగించాలని ఆశీర్వదించి పంపారు. కులాంతర వివాహం చేసుకున్న దంపతులలో విద్యావంతురాలయిన ఉషారాణికి ప్రభుత్వం వెంటనే ఉద్యోగం దొప్పిస్తే వారిదాంపత్య జీవనం మాడు పువ్వులు, అడుకాయ లుగా వర్ధిల్లడానికి అవకాశం చేకూరుతుంది. (కం)

వివాహాలు

రాజంపేట రిటిజన్ సబ్‌కలెక్టరుకార్యాలయం నూతన్నెటు శ్రీ గోపాలస్వామి కూతురు రెడ్డి ప్రసన్నకు, రెడ్డివల్లె వాస్తవ్యుడు గంగా వెంకట సుబ్బయ్య కుమారుడు రెడ్డయ్యకు రాజంపేటలో వివాహం జరిగింది.

వరంగల్లు జిల్లాలో పింగిళి మహిళా కళాశాల తెలుగు లెక్చరర్ శ్రీ సరసింహారావు కుమారుడు శ్రీనివాసరావుకు డి. రంగారావు కూతురు పద్మావతికి కాజీపేటలో వివాహం జరిగింది.

ప్రముఖ పాత్రికేయులు శ్రీ పి. వి. రామకృష్ణారావు కుమారుడు శ్రీ రవీందర్ వివాహం శ్రీ రాధాకృష్ణమూర్తి పుత్రిక సుభద్రతో జరిగింది. నారాయణగూడాలోని "ఇక్బాల్ మంజిల్"లో నేడు జరిగిన ఈ వివాహానికి నగరమేయర్ శ్రీ కె. ప్రభాకర్ రావు, కాపనసభ్యుడు శ్రీ ఎన్. ఇంద్రసేనా రెడ్డి, మాజీ మంత్రి శ్రీ కె. ప్రభాకర్ రెడ్డితో సహా పలువురు ప్రముఖులు కార్పొరేటర్లు పాత్రికేయులు హాజరై వధువరులను ఆశీర్వదించారు.

జోగినుల పునరావాసానికి సంస్థ ముందంజ

(ఆంధ్రపత్రిక ప్రతినిధి)

హైదరాబాదు, జూన్ 4:

మూఢాచారపు కోరలలో చిక్కుకొని అదిలాబాద్, నిజామాబాద్ జిల్లాలో తుర్పిర జీవితాలను గడుపుతున్న "జోగినుల"లను పునరావాసం కల్పించటానికి "హెల్పేజ్ ఇండియా" అనే స్వచ్ఛంద సంస్థ ముందుకొచ్చింది.

జోగినుల వ్యవస్థను పూర్తిగా రూపుమాపేందుకు "వృద్ధ జోగినులను వృద్ధ శరణాలయాల్లో చేర్చేందుకు తమ సంస్థ నిర్ణయించుకున్నదని హెల్పేజ్ డైరెక్టర్ మేజర్ జనరల్ వస్సు తెలిపారు.

ఈ విషయమైనాము రాష్ట్రగవర్నర్ కుమారి కుముద్‌బెన్ జోషితో చర్చించినప్పుడు జోగినులను దుర్భర జీవితం నుంచి విముక్తి కల్పించటానికి ప్రభుత్వం కూడ చేయూత నివ్వవలసిన అవసరమున్నదని తమతో చెప్పినట్లు శ్రీ వస్సు పేర్కొన్నారు.

ఇదే విధంగా దళితుల కోరల్లో చిక్కుకొని అన్నివిధాలా నష్టపోతున్న భద్రా తలం ప్రాంత గిరిజనులను అదుకోవటానికి కూడ తమసంస్థ కల్పించిందని అయన పేర్కొంటూ రెడ్ క్రాస్ సొసైటి సహకారంతో తాము హైదరాబాద్‌లో ఒక వృద్ధులశరణాలయాన్ని నెలకొల్పనున్నామని తెలిపారు.

రాష్ట్రంలో తమసంస్థ వివిధరకాలయిన సేవలందించటానికి 20 పథకాలను చేపట్టిందనీ, ఒక్కొక్క పథకం కోసం లక్ష రూపాయలను వెచ్చిస్తామని అయన చెప్పారు.

తిరుగుబాటుదార్లకుసహాయంవద్దు:బారత్‌కుబంగావిజ్ఞప్తి

ఢాకా, జూన్ 4:

చిట్టగాంగ్ ప్రాంతంలోగిరిజనతిరుగుబాటులకు ఎలాంటి సహాయం అందించవద్దని బంగ్లాదేశ్ భారత ప్రభుత్వానికి విజ్ఞప్తి చేసింది. "శాంతి దూతని" అనే పేరిట తిరుగుబాటుదారులు వ్యవహరిస్తున్నారు.

బంగ్లాదేశ్-భారత సరిహద్దుల్లని రామ్ పట్టణంలో అదివారం నాడు ఇరు దేశాలమధ్య అధికారుల స్థాయి సమావేశం జరిగింది. ఇరువైపులా తీవ్రస్థాయిలో ఆరోపణలు, ప్రత్యారోపణలకు దిగాయని ఒక స్థితిలో సమావేశం రద్దయే పరిస్థితి కూడా వచ్చిందని "న్యూనేషన్" అనే బంగ్లాదేశ్ ఆంగ్ల దినపత్రిక తెలిపింది.

బంగ్లాదేశ్ కొండ ప్రాంతాలనుంచి త్రిపురలోకి చొరబడిన 10,434 మంది గిరిజనుల పేర్ల జాబితాను భారత అధికారులు బంగ్లా అధికారులకు ఇచ్చి, వారంలోగా వీరిని తిరిగి తీసుకు వెళ్ళాలని కోరారని. అలాగే ఈ జాబితాను జాగ్రతగా పరిశీలించవలసి వుంటుని బంగ్లాదేశ్ అధికారులు అన్నారని ఈ పత్రిక వ్రాసింది.

చిట్టగాంగ్ కొండ ప్రాంతంలోని గిరిజనులు బౌద్ధులు అనేక మంది హిందు పులుకూడా వున్నారు. వీరిని బలవంతంగా ముస్లిం మతంలోకి మార్చే ప్రయత్నాలు విపరీతంగా సాగుతున్నాయి. ఇటీవల ఆ ప్రాంతంలో ఇతర చోట్ల నుంచి ముస్లిం మతస్థులనుతెచ్చి స్థిరపరచడం మొదలుపెట్టారు. వీరికి ప్రభుత్వం అయా భూములూ ఇచ్చింది. బంగ్లా గిరిజనుల అస్థిత్వరక్షణకు, తమ సంస్కృతి రక్షణకు "శాంతిబాహిని" ఏర్పడింది. అయితే బంగ్లాదేశ్ సైన్యం, స్థానిక ముస్లిం ప్రజల ఉమ్మడిబలంముందు నిలబడటం గిరిజనులకు కష్టంగావుంది.

అదివారనాడు బంగ్లాదేశ్ విదేశాలాగ మంత్రి శ్రీ హుసాయిన్‌రిషీద్ చౌదరి ఒక పత్రికాగోష్ఠిలో మాట్లాడుతూ, గిరిజన తిరుగుబాటుకు భారత ప్రభుత్వం సహకారం అందిస్తున్నదని కొన్ని బంగ్లా పత్రికలు చేస్తున్న ఆరోపణను తోసిపుచ్చారు.

ఇక్కడ పరిస్థితి సాధారణంగా వుందని ప్రకటించారు. అక్కడ ప్రభుత్వంపై పోరాటానికి వీరికి ఆయుధాలు, శిక్షణ ఇస్తున్నారని ఆరోపించారు. ఇటీవల ఇరుదేశాల మధ్య ఏర్పడిన ఒప్పందం ప్రకారం ఏమీలేదని శ్రీ రషీద్ స్పష్టం చేశాడు.

సీమ ఉద్యోగుల నిరసన సభ

సంధ్యాల, జూన్ 4:

రాయలసీమ ఉద్యోగులకుఅందుగుతున్న అన్యాయాలకు నిరసనగా ఉద్యోగులు, విద్యోద్యోగులు పట్టణంలో ఉరేగింపుతీశారు. ఆ తర్వాత జరిగిన సహకారంగనవరలో వివిధ ఉద్యోగ సంఘాల నాయకులు శ్రీ. సి. పాత్రీ ఆధ్వర్యంలో ఆ పార్టీ నాయకులు మాటలూ వినిపించారు. శ్రీవి.వి.నరసింహారావు ముఖ్యమంత్రిగా వున్నప్పుడు ప్రకటించిన అదనపు భత్యాన్ని కాలయాపనతో అమలు చేయనందుకు చైర్మన్ శ్రీ లంకోదరం దుయ్యబట్టారు. ఈ పథకంవల్ల రాయలసీమకు తీరని అన్యాయం జరిగిందన్నారు.

రాయలసీమలో ఉద్యోగాలు చేస్తున్న ఇతర ప్రాంతీయుల్ని వెనక్కు పంపివేయాలని శ్రీ లంకోదరం ఆరోపించారు. కొందరు తెలంగాణవాదు దొంగపట్టాలతో స్థానికులుగా తమను అవమానిస్తూ ఉద్యోగాలు చేస్తున్నారని, తమ వినతులను ముఖ్యమంత్రికి వివేచనకు గలవని చెప్పారు.

వరయుక్త కార్యకర్తల కమిటి సంధ్యాల విభాగం చైర్మన్ శ్రీ ఎస్. కాశారెడ్డి అధ్యక్షత వహించారు. రెవెన్యూ శాఖ వివిధ విభాగాలలో పనిచేస్తున్న వారుగు వేల పోస్టుల్ని భర్తీ చేయాలని శ్రీ వై. రామయ్య, శ్రీ రంగస్వామి తీర్మానించారు. (కం)

అఫ్గన్ తెగలమధ్య పోరాటం: 21 మంది మృతి

ఇస్లామాబాద్, జూన్ 4:

క్రెట్టా పమీపంలోనిఅఫ్గన్ కాందహారు ప్రాంతంలో ఆదివారం నాడు రెండు తెగల మధ్య జరిగిన వీరకలహాలలో 21 మంది మరణించారు. పాకిస్తాన్ భద్రతాదళాలు రక్షణ చేసుకొని రెండు తెగలకూ చెందిన పలువురిని అరెస్టు చేసిన తర్వాతనే ఈ ఘర్షణ ఆగింది.

సూర్యుని, అతనామ్ తెగలమధ్య వీరకాండగా వున్న వగ, విద్వేషాలే ఈ మార్పణకు కారణమని అధికారులు చెప్పారు. అయితే అయోధ్యల మధ్యలో జరిగిన తగాదా ఇందుకు కారణమని స్థానికులు అన్నారు.

అఫ్గనిస్తాన్‌లో సోవియట్ అనుకూల ప్రభుత్వం పిర్యాకిత తర్వాత అక్కడి ప్రజలు పాకిస్తాన్‌కు వలసవస్తున్నారు. అఫ్గన్ ప్రభుత్వాన్ని కూలదోసేందుకు వీరికి అమెరికా, చమురు దేశాల నుంచి పెద్ద ఎత్తున ఆయుధాలు అందిస్తున్నాయి.

తిరుపతి టౌన్‌సోర్టు కార్పొరేషన్ లిమిటెడ్,

పల్లవన్ సాలై, మద్రాసు-600002.

(తిరుపతిలో ప్రభుత్వ యాజమాన్య సంస్థ)

టెండర్-కమ్-ఆక్షన్ నోటీసు

రవ్వింగ్ కండిషన్‌లో గల లేలాండ్ పైకింగ్ బస్సులు (నూపర్ డీలక్స్ బస్సులతో సహా) ఈ దిగువ తెల్పిన ప్రదేశములలో ఈ దిగువ వివరముల ప్రకారం వేలం చేయబడును.

వివరణ	వేలం జరుగు ప్రదేశం	వేలము జరుగు తేది సమయం	సంబంధిత ఉద్యోగి మరియు సంస్థలు	వేలానికి అందుబాటు లో ఉండు తేదీ
బస్సులు	ఇన్‌స్టిట్యూట్ ఆఫ్ రోడ్ ట్రాన్స్‌పోర్ట్, తారామణి, మద్రాస్-113.	14.6.86 ఉదయం 10 గం.	డ్రాంచి మేనేజర్, తిరుపతి టౌన్‌సర్, హౌసింగ్ డిపో, టి.టి.సి. లిమిటెడ్, పల్లవన్ సాలై, మద్రాసు-2	13.6.86 సా. 4 గం. మందుగా
బస్సులు	రీజనల్ వర్క్‌షాప్ టి.టి.సి. కొత్తపట్టు, తిరుచ్చి-23	16.6.86 ఉదయం 10 గం.	డిప్యూటీ మేనేజర్, (ప్రొడక్షన్) రీజనల్ వర్క్‌షాప్, టి.టి.సి. లిమిటెడ్, కొత్తపట్టు, తిరుచ్చి-23	14.6.86 సా. 4 గం.
వనికిరాని పైర్లు	-డిటో-	-డిటో- మ. 2.30 గం.	-డిటో-	-డిటో-
స్క్రాప్	-డిటో-	17.6.86 ఉ. 10 గం.	-డిటో-	-డిటో-

పై పేర్కొనబడిన వస్తువులు వనికిరాని పైర్లు మరియు స్క్రాప్‌ను పై తెలిపిన ప్రదేశములలో టెండర్లు స్వీకరించు తేదికి 5 పని దినములకు ముందు తనిఖీ చేసుకొనవచ్చును.

పేర్కొనబడిన టెండర్లు పై తెలిపిన అధికారులకు అయా అధికారుల పేరుమీద తెలిపిన తేదీల లోపు అందునట్లు పంపవలెను. వాహనములకు వనికిరాని పైర్లకు మరియు స్క్రాప్‌ను అయా ప్రదేశములలో విడివిడిగా టెండరు పారములు వివరములతోసహా అమ్మబడును. టెండరు పారములను రూ. 10-56 పంపుతు మనియార్డరు/డిమాండ్‌డ్రాఫ్టద్వారా లేదా స్వయంగా వెళ్లింది పై ప్రదేశములలో అయా అధికారులనుండి పొందవచ్చును.

మేనేజింగ్ డైరెక్టర్.

DIPR No. 19613/86/37 KANARA

కార్పొరేషన్‌ముందే ఆ చెత్త పోస్తాం : బి.జె.పి. హెచ్చరిక

(ఆంధ్రపత్రిక ప్రతినిధి)

హైదరాబాదు, జూన్ 3

హిమాయత్‌నగర్ కాపనపర నియోజక వర్గంలోని వీధుల్లో పేరుకుపోయిన చెత్త పదార్థాన్ని 3 రోజుల్లో నగరపాలకసంస్థ నిర్వుంది ఎత్తకపోతే నగరపాలక సంస్థ అధ్యక్షులతో తామే ఆ చెత్తనుపత్తి నగర కార్పొరేషన్ 3వసర్కిల్ కార్యాలయం ముందు వేస్తామని బిజెపికి చెందిన నారాయణగూడా కార్పొరేటర్ శ్రీమతి టి. విజయలక్ష్మి హెచ్చరించారు.

ఈ నియోజకవర్గంలో నగరపాలక సంస్థ అధికార్ల నిర్లక్ష్య వైఖరివల్ల చెత్త పేరుకుపోతోందని అవేదనగా పబ్లిక్ లెట్రిన్లను వెలకోకపోవి గూడా తడగిన పోవడంవల్ల అవన్నీ అధ్వాన్నస్థితిలో ఉన్నాయని శ్రీమతి విజయలక్ష్మి పోలు వారం ఒక పత్రికా ప్రకటనలో పేర్కొన్నారు.

అధికారుల నిర్లక్ష్యవైఖరి కారణంగా ఈ నియోజకవర్గంలోని అందుగుడు బిజెపి కార్పొరేటర్లు ప్రజలకు పూర్తిసేవలు అందలేకపోతున్నారని అమె పేర్కొంటూ తమ 5వ కార్పొరేటర్లు నగరపాలక సంస్థ అధికారులు సర్కిల్ కార్యాలయం ముందు 6 కిలోమీటర్ల తమపార్టీవారే చెత్తఎత్తి కార్పొరేషన్ కార్యాలయం ముందు పోస్తామని మరుగుదొడ్లను వ్యయముగా శుభ్రం చేస్తామని అమె ప్రకటించారు.

ఇలా ఉండగా కాచిగూడా ప్రాంతంలో తీవ్ర మంచినీటి సమస్య దోమలనిలయాలతో ప్రజలు నానా ఇబ్బందులుపడుతున్నారని కాచిగూడా బిజెపి కార్పొరేటర్ శ్రీ కె. లక్ష్మణ్ మరో ప్రకటన చేశారు. దోమల నివారణకు చెత్త ఎత్తివేయడానికి వీధిదీపాల ఏర్పాటుకు తగుచర్యలు తీసుకోవలసిందిగా అయన నగరపాలక సంస్థ అధికారులను డిమాండ్ చేశారు.

ఈ ప్రాంతంలో రోడ్డు ప్రమాదాలు కూడా అధికమై అనేకమంది ప్రాణాలు కోల్పోయారని, నగర రోడ్లపై స్పీడ్ బ్రేకర్లను ఏర్పాటుచేయాలని మరుగు దొడ్లను శుభ్రం చేయించాలని అయన కోరారు.

ఇద్దరు దొంగల నిర్బంధం

హైదరాబాద్, జూన్ 3

కుందలగూడా ప్రింటింగ్ ప్రెస్‌లో గత నెల 11వతేదీన దొంగతనం చేసిన నరేష్ కర్మ అలియాస్ నెహ్రూ రాజుకర్‌లను దక్షిణమండల డి.సి.పి. శ్రీ కె.ఎస్.ఎన్. మూర్తి పర్యవేక్షణలో చార్‌మినార్ ఇన్స్పెక్టర్ శ్రీ రాజయ్య నిర్బంధించారు.

వీరినుండి నగదు, చేతి గడియారాలు, విలువైన వజ్రాలతో కూడిన ఉంగరం, వాడు ఉపయోగించిన ఎ.పి.టి. 1748 నంబరు గల బజాజ్ స్కూటర్, ఇతర వస్తువులు స్వాధీనం చేసుకున్నారు. వీరు నగర శివార్లలో, అల్లుకొగాడి ప్రాంతంలో అనేక దొంగతనాలు చేశారు.

మున్నూరు కాపు మహాసభ మాజీ అధ్యక్షుని మృతి

మున్నూరు కాపు మహాసభ మాజీ అధ్యక్షుడు అర్కతమాజీ శ్రీ ఎన్. క్రిష్ణయ్య అదివారం నిజామాబాదులో మరణించారు.

కేంద్ర విదేశీవ్యవహారాల మంత్రి శ్రీ పి. శివశంకర్, శ్రీ కృష్ణయ్య నివాసంలో అయన పార్థివ దేహానికి పుష్పాంజలి ఘటించారు.

వక్ఫ్ బోర్డు రద్దు చేయాలి: ఒవైసి

హైదరాబాద్, జూన్ 4:

ముస్లిం వక్ఫ్ బోర్డును రద్దుచేసి ఒక ఐ. ఎ. ఎస్. అధికారిని అడ్మినిస్ట్రేటర్‌గా నియమించాలని ముస్లిం పార్టీ అధ్యక్షుడు, పార్లమెంటు సభ్యుడు శ్రీ సుల్తాన్ సలాఉద్దీన్ ఒవైసీ డిమాండ్ చేశారు.

ప్రస్తుత వక్ఫ్ బోర్డులో అవినీతి నెలకొని ఉన్నదని శ్రీ ఒవైసీ రాష్ట్ర గవర్నర్ శ్రీమతి కుముద్ బెన్ జోషికి సమర్పించిన వినతిపత్రంలో ఆరోపించారు. వక్ఫ్ బోర్డు వ్యవహారాలను న్యాయ విచారణ జరిపించాలని కోరారు. ఈ బోర్డు అక్కడంట్లు ప్రభుత్వంగానీ, ఏ ఇతర వార్డర్ అక్కడంటెంటు ద్వారా గానీ ఆడిట్ చేయించలేదని అయన పేర్కొన్నారు.

లింకురోడ్డుకోసం వినతి

హిందూపురం, జూన్ 3

పట్టణంలోని హనుమానాదు మీదుగా పెనుగొండ, వరిగి రహదారులను కలుపుతూ ఒక రహదారి వేయాలని బదేళ్ళ క్రితం మునిసిపాలిటీ తీర్మానించినా యింత వరకు ఆ తీర్మానం కార్యరూపం దాల్చలేదు. ఈ రోడ్డును ఆవలివైపు మరో రోడ్డును వన్‌వేగా మార్చారు. దీంతో ఆ ప్రాంతీయులు మరీ యిబ్బందుల పాలవుతున్నారు. ఈ విషయాన్ని దృష్టిలోపెట్టుకుని వెంటనే లింకు రోడ్డువేయాలని స్థానికులు కోరుతున్నారు.

వివాహం

అనంతపురం, జూన్ 3

అనంతపురం పాతపూరు 19 కన్యకా పరమేశ్వరి ఆలయంలో లారీ యజమాని శ్రీ మద్దిలేటి కుమారుడు చి॥ విజయ భాస్కరుకు, శ్రీ కన్న సుబ్బరాయుడు కుమార్తె చి

సరిహద్దు సమస్యపై కఠినంగా మారుతున్న చైనా వైఖరి

బీజింగ్, జూన్ 4:

సరిహద్దు సమస్యపై భారత చైనాల మధ్య ఏడవ దఫా చర్చలు జరగలోతున్న తరుణంలో చైనా వైఖరి కఠినంగా మారినట్లు తొస్తున్నది. ఏడవదఫా చర్చలకు తోడు ఆచ్చితంగా నిర్ణయం కాలేదుగాని, ఆహూతా జులైలో ఇది జరగవచ్చు అని ఉదయం వెలువడ్డాయి.

ఢిల్లీలో క్రిందటిసారి జరిగినచర్చల్లో చైనా ప్రతినిధి వర్గానికి నాయకత్వం వహించిన ఉపవిదేశాంగమంత్రి శ్రీలియా మాస్కోలో జులైలో జరిగే చర్చల్లోకూడా ప్రతినిధివర్గానికి నాయకత్వం వహించ లేకున్నాడు.

సరిహద్దు వివాదంలో తూర్పురంగమే ప్రధాన సమస్యగా చైనా భావిస్తున్నదని శ్రీ లియా ఒక ఇంటర్వ్యూలో చెప్పాడు. అనాదిగా చైనాకు చెందిన 90వేల చదరపు మైళ్ళ భూభాగం భారత దేశం ఆధీనంలో వున్నదని కూడ ఆయన అన్నాడు. బ్రిటిష్ ఏలిన పాలనాకాలంలో కూడా భారతదేశం ఇంత భూభాగాన్ని స్వాధీనం చేసుకోలేదని కూడ ఆయన ఆరోపించాడు.

సరిహద్దు సమస్యను ఒక్కొక్క పొంబనికి పేర్వేడుగా చర్చించాలని ఆక్టోబరు-నవంబరు వర్షాల సమయంలో ఉభయవర్గాలు అంగీకరించాయి. అయితే తూర్పురంగం విషయంలో చైనా చేసిన వాదనలో భారత అధికారులను దిగ్భ్రాంతి పరిచాయి.

చైనా మాజీ ప్రధాని శ్రీ చౌయన్ లై 1960 సంవత్సరంలో ప్రతిపాదించిన సూత్రాలకే చైనా ఇప్పటికీ కట్టుబడివున్నట్లు భారత ప్రభుత్వం ఇన్నాళ్ళు భావిస్తున్నది. అరుణాచల్ ప్రదేశ్ ప్రాంతం విషయంలో చైనా తన వాదనలు పట్టించుకుంటే పశ్చిమ దిశన (అక్సయ్ చిన్) భారతదేశంలోని పట్టుదల కొంత సడలించుకోవచ్చునని భారత అధికారులు భావించారు.

ప్రస్తుత అధినేత ప్రాతిపదికగా సరిహద్దు సమస్య పరిష్కరించుకునే అవకాశం లేదని శ్రీ లియా ఇంటర్వ్యూలో స్పష్టం చేశాడు.

1962 నాటి యుద్ధకారణంగా పశ్చిమ రంగంలో కొన్ని సమస్యలు పరిష్కారమైనా తూర్పు మధ్య శ్రేణిలో సమస్యలు అలాగే వున్నాయని శ్రీ లియా అన్నాడు. తూర్పు రంగంలో రాయితీలు ఇవ్వడానికి భారత దేశం సిద్ధపడితే పశ్చిమాన తమ వైఖరిని సడలించుకోవడానికి సిద్ధమేనని ఆయన చెప్పాడు. పశ్చిమ రంగంలో భారత దేశానికి, తూర్పు రంగంలో చైనాకు ఇలాంటి సడలింపు దోరణి ప్రయోజనకరమని ఆయన అన్నాడు.

చైనా ప్రభుత్వం అవలంబిస్తున్న కొత్తవైఖరి 1960 నాటి శ్రీ చౌయన్ లై ప్రతిపాదనలు శ్రీనివాస్పడమే కదా అని ప్రశ్నించగా శ్రీ చౌయన్ లై కొన్ని అభిప్రాయాలు వ్యక్తంచేశారే గాని నిర్దిష్ట ప్రతిపాదనలు చేయలేదని శ్రీ లియా అన్నాడు.

పశ్చిమ రంగంలోనే చైనా ఆధీనంలో ఎక్కువ భూభాగం వున్నందున అక్కడ సాధ్యమైనంత ప్రాంతాన్ని దక్కించుకునేందుకుగాను తూర్పు రంగానికి తాము ప్రాధాన్యత ఇస్తున్నట్టు చైనా ఇప్పుడు చెప్పుకుంటున్నదని భారత అధికారులు భావిస్తున్నారు. అంతే గాక ఏ ఒప్పందం కుదిరిన, పశ్చిమ రంగంలో చైనా తన అధీనంలో వున్న భూభాగాన్ని కొంతైనా వదులుకోక తప్పదు. అందువల్లనే సరిహద్దు సమస్య పరిష్కారానికి చైనా ఉత్సుకత చూపడం లేదని ఊహిస్తున్నారు.

ఈ పరిస్థితిలో భారత చైనా సంబంధాలు మెరుగుపడే అవకాశాలు ప్రస్తుతం లేవని పరిశీలకులు అభిప్రాయపడుతున్నారు.

రేపే బ్రహ్మాండమైన విడుదల!

అధ్యాత్మం సూపర్‌స్టార్, అమితాబ్‌బచ్చన్ నటనా కౌశలంతోపాటు దక్షిణ భారతీయ అందాల తారలు శ్రీదేవి, జయప్రద పోటీ నటన.

'ఆఖ్రీ రాస్తా'

తారలు అమితాబ్, శ్రీదేవి, జయప్రద, కిం శివపురి, అనుపమ్ ఖేర్, సదాశివ్ అమ్రపుర్కార్, భారత్ కపూర్, & రిషి కాహిల్.

మహేశ్వరి 70 ఎం.ఎం. ఎ/సి
సంతోష్ 70 ఎం ఎం
మంజూ ఎ/సి
మిలన్ 70 ఎంఎం శ్యామ్
విమల్ 70 ఎంఎం ఆశా ఎ/సి
తమిళ్, శ్రీరమణ
అరాధన 70 ఎం ఎం రాజాడీలక్స్ ఎ/సి జ్యోతి రామచంద్రాపురం

అడ్వాన్సు బుకింగ్: ఉ. 11 గం. నుండి మ. 1 గం. వరకు & సా. 4 నుండి 5 గం. వరకు గలదు. — వందన రిలీజ్.

దివాల్వార్‌తో కాల్చుకుని హాస్యనటుడు ఖవార్ మృతి

లాహోర్, జూన్ 4

పాకిస్తాన్ చిత్రాలలో నూ. టి.వి లోను హాస్య పాత్రలను పోషించే "నన్నా"గా పిలవబడే మహమ్మద్ రఫీ ఖవార్ తనంతటనే కాల్చుకుని జరుపుకొని మృతి చెందాడని అధికారులు తెలిపారు.

లాహోర్‌లోని ఆయన స్వగృహంలో శ్రీ ఖవార్ రివాల్వర్‌తో కాల్చుకున్నారని పోలీసు అధికారులు పేర్కొన్నారు.

ఇటీవలి సంవత్సరాలలో 45 సంవత్సరాల ఖవార్ ప్రతిష్ట దిగజారుతూ వస్తున్నది. వ్యక్తిగత సమస్యల కారణంగా శ్రీ ఖవార్ అంతగా శ్రద్ధచూపటం లేదని అధికారులు తెలియచేశారు.

దాదాపు 160 చిత్రాలకుపైగా పనిచేసిన నటుడాయన. "కోనా దాంది" "సాలా సాహిబ్" మంచివేడు సంపాదించాయి.

కావలెను

హైదరాబాదు - సికింద్రాబాదు జంటనగరాలలో ముఖ్యమైన సెంటర్ల వద్ద ఆంధ్రపత్రిక ప్రచురణలు అమ్మకము చేయుటకు సేల్సు బాయిస్ (Sales Boys) కావలెను. ఆసక్తి గలవారు మేనేజరును వ్యయముగా సంప్రదించగలరు.

మేనేజరు
ఆంధ్రపత్రిక

నేడే బ్రహ్మాండమయిన విడుదల!

ఉదయం ఆటతో ప్రారంభం

నేటి నుండి ఆదివారం వరకు రోజూ 4 ఆటలు

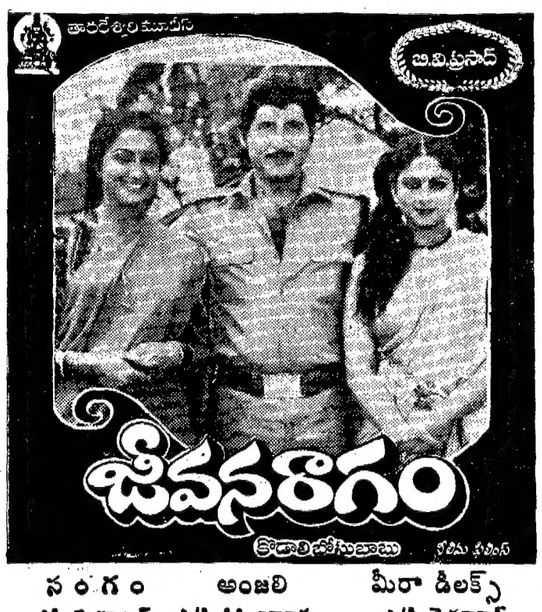

సంగం ఎ/సి-హైదరాబాద్ 11.00 | అంజలి ఎ/సి-సికింద్రాబాద్ 2.15 6.00 | మీరా డీలక్స్ ఎ/సి-కైరతాబాద్ 9.00
శోభనధియేటర్ ఎ/సి-బాలానగర్ 11.00 2.15 | అల్కాధియేటర్ పాలిబండ 6.00 9.00
మనోహర్ ఎ/సి-సికింద్రాబాద్ 11.30 2.45 6.30 9.30 | గీత ఎ/సి-రామచంద్రాపురం 12.00 3.15 7.15 10.15
శీష్‌మహల్ ఆమీర్‌పేట 11.45 | అశోక్ ఎ/సి-కాంబాగ్ 3.00 6.45 | శ్రీకృష్ణచిత్రమందిర్ ఉప్పల్ 9.45
కాకతీయ 70 ఎంఎం ఎ/సి-వరంగల్లు సుందర్ ఖమ్మం | రామాటాకీస్ ఎ/సి-వరంగల్లు | అశోక్ హన్మకొండ రేవతి ఎ/సి ఖమ్మం

— సీలిమ ఫిలింస్.

నేడే బ్రహ్మాండమైన విడుదల!

ఉదయం ఆటతో ప్రారంభం:

గమనిక: వెంకటేశ 70ఎంఎం నందు ఈరోజు ఉదయం 8.15 గం.కు ప్రత్యేక ఆటలు. నేటి నుండి ఆదివారం వరకు రోజూ 4 ఆటలు.

వెంకటేశ 70 ఎంఎం ఎ/సి నారాయణగూడ 8.15 11.30 2.00 6.00 9.00 | చిత్రాణి థియేటర్ సికింద్రాబాద్ 11.00 2.00 6.00 9.00 | విక్రాంతి ఎ/సి కాంబాగ్
(రేపటినుండి) మేనకథియేటర్ బాలాపేట 11.00 | రామ్‌థియేటర్ బాలాపేట 2.00 6.00 9.00 | రాజ్యలక్ష్మి ఉప్పల్
తిరుమల 70 ఎంఎం ఎ/సి బజార్‌ఘాట్ 11.45 | సురేష్ 70 ఎంఎం ఎ/సి పీకాపల్‌గుండ 2.45 6.45 9.45 | కోణార్క్ 70 ఎంఎం ఎ/సి దిల్‌సుఖ్‌నగర్
అమరావతి 70 ఎంఎం ఎ/సి కైరతాబాద్ 12.00 2.30 6.30 9.30 | రాధిక థియేటర్ కాప్రా 11.45 2.45 6.45 9.30
గోకుల్ ఎ/సి ఎర్రగడ్డ 11.45 2.30 6.45 9.30
శ్రీనివాస ఎ/సి (రామచంద్రాపురం) 11.00 2.00 6.00 9.00 | వెంకటేశ్వర పటాన్‌చెరు 11.45 2.45 6.45 9.45 | సంధ్య 70 ఎంఎం ఎ/సి-హైదరాబాద్ రోజూ 2 ఆటలు ఉదయం 8.45, 11.15
కాకతీయ 35 ఎంఎం ఎ/సి వరంగల్లు | రాధిక ఎ/సి వరంగల్లు | విజయ ఎ/సి హన్మకొండ
రాఘవమహాల్ ఖమ్మం | అన్నపూర్ణ ఖమ్మం | అశోక్ విశాఖపట్నం

అడ్వాన్సు బుకింగ్:- వెంకటేశ 70 ఎం ఎం & సంధ్య 70 ఎం ఎం నందు లో ఉ. 11 గం. నుండి 1 గం. వరకు & సా. 4 గం. నుండి 5 గం. వరకు.
—శ్రీ నేచురల్ ఆర్ట్ ఎగ్జిబిట్స్

ముత్యాలముగ్గులు వేయండి! 'ఆంధ్రజ్యోతి'కి తలుపులు తీయండి!

ఆధునిక సాంకేతిక పరిజ్ఞానాన్ని అచ్చు పనిలో వినియోగించుకోవడమంటే ఏమిటో 'ఆంధ్ర జ్యోతి'! బాగా తెలుసు! అత్యంత ఆధునికమైన లేజర్ కాంపోజ్, మోనోటైప్ కంప్యూటరు యంత్రాల సునిశితమైన పనితనం వల్ల, 'ఆంధ్ర జ్యోతి' దిన పత్రికలో అక్షరాలు మీరు ముంగిట్లో వేసే ముగ్గులాగే, ముచ్చటగా తీర్చిదిద్దినట్టుంటాయి. అచ్చయిన ఫొటోలు కళకళలాడుతూ వుంటాయి! మరి యీ నాణ్యత పైమెరుగులకే పరిమితం కాదు. పత్రికా రచనలో పాతికేళ్ళుగా పాదుకున్న ఉన్నత సంప్రదాయం, ఆధునికమైన అచ్చు యంత్రాల పనితనం, ఈ రెండు సర్వోత్తమ లక్షణాల సమ్మేళనమే 'ఆంధ్ర జ్యోతి'!

హైదరాబాదు నుంచి వెలువడబోతున్న 'ఆంధ్ర జ్యోతి' అతి త్వరలో మీ తలుపు తట్టబోతోంది.

ఆంధ్రజ్యోతి
దినపత్రిక!
ఆరు కోట్ల జనపత్రిక!

AQUARIUS/AJ/V86 TEL

నేటి నుండి ఆదివారం వరకు రోజు 4 ఆటలు
గమనిక: సుదర్శన్ 70 ఎంఎంలో రోజు 4 ఆటలు

సుదర్శన్ 70ఎంఎం ఎ/సి-హైదరాబాద్ 11.00 2.15 6.00 9.00 | ప్యారడైజ్ టాకీస్ సికింద్రాబాద్ | మీరా ఎ/సి కైరతాబాద్ 11.00 2.15 | రామచంద్ర ఎ/సి-మల్కాజిగిరి 6.00 9.00
వెంకటాద్రి 70 ఎంఎం ఎ/సి-దిల్‌సుఖ్‌నగర్ 11.45 | సత్యం 70ఎంఎం ఆమీర్‌పేట 3.00 6.45 | శ్రీదేవి ఎ/సి-చిలకలగూడ 9.45 | నవరంగ్ ఎ/సి-హైదరాబాద్
కుమార్ 70mm ఎ/సి-కాచిగూడ రోజు 2 ఆటలు ఉ. 10.30 & మ. 1.30గం.
జెమిని ఎ/సి-వరంగల్ | వెంకట్రామ ఎ/సి-వరంగల్ | శ్రీదేవి ఎ/సి-హనుమకొండ | వినోదా డీలక్స్ ఎ/సి-ఖమ్మం

అడ్వాన్సు బుకింగు: రోజూ సుదర్శన్ 70 ఎంఎం, ప్యారడైజ్, నవరంగ్, శ్రీదేవి మరియు కుమార్‌లలో ఉ. 11 గం. నుండి మ. 1 గం. వరకు & సా. 4 గం. నుండి 5 గం. వరకు గలదు.
—శ్రీ వెంకటకృష్ణ ఫిలింస్